湯河原を満喫する51のポイント

51 のポイント

名産 を知る 03

四季彩のまち湯河原 04
四季別ハイキングコース 05
湯河原みかん 06
湯河原温泉オレンジマラソン 07
湯河原町営温泉事業 08
湯かけまつり 09
湯河原温泉 こごめの湯 10
万葉公園「湯河原惣湯 Books and Retreat」 11
やっさまつり 12
源頼朝旗挙げ武者行列 13
湯河原梅林「梅の宴」 14
町民証による施設割引 15
コキアの郷 16
ロケツーリズム 17
吉浜海水浴場 18
湯河原の河川 19
やまめ・あゆ釣り 20
湯河原の食の魅力 21
ゆがわら農林水産まつり 22
ふれあい農園 23
湯河原町立図書館 24
町立湯河原美術館 25

コミュニティ に参加する 26

ユガラボによる「駅前の居場所」 27
湯河原まちづくりボランティア協会 28
各区会・地域コミュニティ 29
公園体操 30
ゆがわら・まなづる家族会 30-1
ラジオ体操 31

体験・講座 に参加する 32

異文化理解の体験 33
外国語講座の開催 33
姉妹都市等との交流 34
在住外国人向け日本語支援教室 35
伝統文化体験教室 36
手話奉仕員養成講座 37
四季彩のまち出前講座 38
湯河原町民大学 38
地域の生涯学習 39

暮らし のサポートを受ける 40

住宅リフォーム等の一部助成 41
いざという時に備えて 42
予約型乗合い交通「ゆたぽん号」 43
湯河原町地理情報システム（GIS） 44
ゆがわら Wi-Fi 45
ライブカメラ 45
お悩み事相談窓口「くらしの相談」 46

子ども を育てる 47

マタニティ・サポート 119 48
幼稚園・保育園の外国語学習 49
土にふれ合う園児のつどい 49
放課後子ども教室 50
校外体験学習 51
湯河原町少年少女消防クラブ 51
魅力ある子育て支援などのへの取組み 52-3

名産を知る

01 四季彩のまち湯河原 を感じる。

名産を知る / 観光課

神奈川県の西南端に位置する湯河原町は、首都圏からのアクセスもよく、自然が豊かで、温暖な気候です。温泉、おいしい水と空気、自然、新鮮なみかん、海の幸など、様々な魅力あふれる町です。

千歳川沿いの桜並木

千歳川には、熱海側約 200m にソメイヨシノ 40 本、大島桜 20 本の桜並木があります。河原には菜の花が植えられている箇所もあり、桜のピンクと菜の花の黄色のコントラストが色鮮やかです。

星ヶ山公園「さつきの郷」

「さつきの郷」では、５月下旬ごろから 50,000 株ものさつきが咲き誇り、相模灘を見下ろす光景は絶景です。

奥湯河原のもみじ

奥湯河原は、通り沿いにもみじが多く植えられており、もみじの赤いトンネルの中、閑静な旅館街をのんびりと散策されるのがオススメです。天照山ハイキングコースや池峯ハイキングコースにも真っ赤に燃えるもみじがあり、秋の景観を楽しみながらハイキングを楽しめます。

年間スケジュール

３月下旬～４月初旬	千歳川沿いの桜並木
４月　第１日曜日	源頼朝旗挙げ武者行列
５月　第４土曜日	湯かけまつり
５月下旬～６月上旬	星ヶ山公園「さつきの郷」
５月下旬～６月中旬	ほたるの宴
７月中旬～８月 31 日	吉浜海水浴場開設
８月２日、３日	やっさまつり
８月３日	湯河原温泉花火大会
８月上旬～下旬	湯河原温泉 Night’s
１０月上旬～１２月下旬	みかん狩り
１１月中旬～１２月上旬	池峯「もみじの郷」 奥湯河原のもみじ
２月上旬～３月中旬	湯河原梅林「梅の宴」

湯河原梅林「梅の宴」

担当者

季節のイベントが豊富で、一年中楽しむことができるのが､「四季彩のまち湯河原」です。ハイキングを楽しむもよし、ゆったり散策するのもよし、撮影を楽しむのもよしで、楽しみ方は人ぞれぞれです。ぜひ、色々な楽しみ方を見つけてみてください。

02 ハイキング で四季を感じる。

名産を知る / 観光課

湯河原温泉で人気のハイキングコースを紹介します。
天照山、城山、南郷山、幕山などを中心に春夏秋冬・四季折々のおすすめコースがあります。

城山ハイキングコース

眺望を楽しみながら、湯河原が土肥郷と呼ばれていた頃の史跡をたどるコースです。城願寺、土肥城跡（城山山頂）、しとどの窟などを巡ります。城山山頂からは、相模灘が一望できます。

南郷山ハイキングコース

南郷山、星ヶ山など、湯河原でも１、２を争うほどの見事な絶景を楽しむことができる健脚向きのコースです。自鑑水や小道地蔵寺屋跡地など、武家社会誕生の苦難の期に思いを馳せながら散策してください。

天照山ハイキングコース

緑や紅葉につつまれて歩きたいという方におすすめのコースです。絹糸を流したような白雲の滝や、四季折々に美しい姿を見せる天照山神社を巡りながら、奥湯河原の自然をお楽しみいただけます。

幕山ハイキングコース

幕山コースは幕山公園を通り、標高 626m の幕山を登る初心者向けのコースです。最大の見所は 2 月から幕山公園に咲き乱れる 4000 本もの梅が織りなす、紅白の絨毯のような美しい光景です。

ハイキングコース
ホームページ

担当者

季節のよって色々な楽しみ方のできるハイキングコースです。
４つのハイキングコースの制覇に、挑戦してみてはいかがでしょうか。

03 湯河原みかん を味わう。

名産を知る / 地域政策課

1 みかん段ボールポット

「湯河原みかん」を本町の特産品として広く周知するため、駅前通り明店街（町道桜木通り１号線）にみかん段ボールポットを設置し、橙の街路樹を植樹しています。周辺にはベンチもご用意していますので、写真スポットや休憩所としてご利用ください。

2 みかんサンプル

また、町内で生産されている柑橘類を視覚的にＰＲするため、大きさ・重さなどを再現した食品サンプルを製作しています。これは、湯河原惣湯玄関テラスにて展示しています。お立ち寄りの際にぜひご覧ください。

3 下敷き

子どもたちへの周知活動も行っていて、多品種で特色のある柑橘類をまとめた下敷きを作成し、町内児童生徒へ配布しています。この下敷きは、今後販売も予定しています。

4 みかんサミット

みかんグルメなどを販売するイベント「みかんサミット」も定期的に開催しており、そこでは町内外からみかんを使用したグルメの提供や、みかんをモチーフにした手作り作品の展示、販売を行っています。会場が駅前通り明店街になることもあり、みかん段ボールとのコラボもあります。

※これらの事業はみかんサミット実行委員会によるものです。

湯河原町を訪れた人

駅近くに設置していることから、かなり目立つ存在で驚きました。

湯河原町にはみかんがあるということを知る機会となりました。

SNS にも上げてみたいと思います！

みかんサミット実行委員会

湯河原町が「みかんの町」であることを広く町内外に対しアピールすることができ、地場産業の活性化・地域活性化に資する取組みを行うことができました。みかん段ボールポットや街路樹の植樹を行ったことから、取組みの幅がこれまで以上に広がることを想定しています。

04 湯河原温泉オレンジマラソン に参加する。

名産を知る / 社会教育課

湯河原町では毎年、町の観光促進と町民の健康意識増進のためにマラソン大会を開催しています。ランナーの年齢や体力に応じた全 24 種を用意しており、初心者から熟練者・お子様からご年配の方まで楽しめるマラソン大会となっております。

3キロコース

3 キロコースは、起伏が少なく、お子様や初心者でも走りやすいコースです。また、ペア（年齢合計 100 歳以上）やファミリー（20 歳以上と小学 1 ～ 3 年生）の種目設定もあり、ご家族一丸となって参加できるのも特徴です。

5キロコース

5 キロコースでは、高低差 30 m と負担の少ないコースです。同じスポーツクラブの仲間や団体での申込みが多い種目となっております。

１０キロコース

10 キロコースでは、熟練者でもハードな高低差 160 m のコースです。最大標高 200 m 地点から見える景色は絶景です。湯河原の温泉街や観光名所を巡るコースでもあり、景色を楽しみながら走ることができます。

参加者特典

参加者特典として、湯河原自慢の柑橘類や日帰り入浴券を配布しています。マラソンを楽しむだけでなく、湯河原町全体を楽しんでいただけるところがオレンジマラソンの魅力となっています。

過去大会参加者

毎年家族で大会に参加しています。温泉街や景色を楽しみながら走れるコースだけでなく、大学駅伝出場選手等もゲストランナーとして参加しているのも、楽しみの一つです。また、無料入浴券をいただけるのもありがたいです。走り終わった後、家族みんなで温泉に浸かりながら、大会の反省と次回大会の抱負の話し合いをしています。これからも大会が存続する限り参加したいと思います。

担当者

例年、大会の約半年前からプロジェクトを発足して、町民のみならず町外の方々にも楽しんでいただけるような大会になるように運営しています。一人でも多くの方に、楽しんでもらえるよう・ご満足いただけるよう・湯河原の魅力が伝わるような大会にしたいと思っています。ぜひ大会に参加して、もっと湯河原の魅力を知っていただきたいです！

05 湯河原町営温泉 を知る。

名産を知る / 温泉課

湯河原温泉は、藤木川・千歳川が刻む渓谷にあり、「足柄（あしかり）の土肥（どひ）の河内（かふち）に出づる湯」と万葉集にも詠われる関東一の古湯です。

歴史

江戸時代には、全国の温泉地を東西に分けて格付けした温泉番付がつくられ、湯河原温泉は東の小結の座を守りました。

日清・日露戦争の時代には、傷病兵の療養地に指定され、「傷の湯」として評判が広まったほか、豊かな自然を求めた著名な政治家や文人墨客も数多く訪れ、夏目漱石や芥川龍之介、谷崎潤一郎、国木田独歩など、名立たる文豪たちが静養に足を運びました。

泉質

泉質は、「ナトリウム・カルシウム一塩化物・硫酸塩温泉」で、からだの芯までよく温め、冷めにくい、温熱・保温効果に優れ、刺激の少ない肌触りの良いお湯となっています。

町内の源泉から湧出される湯量は約 6,000 ℓ / 分と豊富で、最高 80 度以上の高温泉にも恵まれており、源泉が集中する温泉場エリアでは、湯けむりのぼる櫓（やぐら）など、情緒息づく街並みを歩くことができます。

温泉施設

奥湯河原、温泉場、宮上、土肥の各地区では、湧出温泉を町営で配湯しており、ホテルや旅館、寮、保養所のほか、自家用にも利用されています。また、配湯先にはリーズナブルで気軽に入ることができる日帰り温泉もあり、温泉を日常的に楽しむことができます。

町の大切な地域資源である温泉に誇りや愛着を持ち、身近に感じつつも、そのありがたみを忘れずに、町や地域を挙げての努力によって名湯としての歴史が支えられています。

温泉が大好きな方、温泉のあるまちに興味をお持ちの方には、ぜひ湯河原温泉のことを知り、実際にご堪能いただき、湯河原温泉ファンになっていただけたら嬉しいです。

先輩住民

在宅ワークの日は、仕事が一段落したら、近くの川沿いの通りや海を散歩しながらいつもの日帰り温泉へ。湯上りには馴染みになりつつあるお店に寄って軽く一杯。ここで暮らしはじめた私の至福のひとときです。

06 湯かけまつり で湯を浴びる。

名産を知る / 観光課

湯かけまつり

湯かけまつりは、例年５月の第四土曜日に開催される、神輿が温泉の「湯」を浴びながら温泉街を練り歩くお祭りです。

「湯かけまつり」の由来は、遡ること江戸時代。湯の効能が高いことから温泉の湯を樽に詰め、大名家や御用邸に献上した古事が始まりとされています。

沿道には温泉の「湯」が入った樽が用意され、観客が神輿めがけて威勢良く「湯」をかけます。

メイン会場となる万葉公園・玄関テラス前広場とフィナーレ会場の泉公園では、神輿が甚句にあわせて会場内を練り歩き、さらに盛大に「湯」がかけられ、迫力満点です！

神輿の担ぎ手と沿道の観客とが一体となって盛り上がる湯河原を代表する風物詩です。

基本情報

開催日程

５月第４土曜日

開催場所

町立湯河原美術館

～万葉公園

～泉公園

参加者

沿道にお湯の入った大きな樽がたくさん用意されていて、沿道の人は、そのお湯を遠慮なく派手にかけまくります。頭から足先までびしょ濡れになると、もう開き直って笑うしかないです。お神輿を担ぐかけ声と、お祭りの勢いと、びしょ濡れになってキャーキャー言う声とが入り混じって、とても楽しいお祭りです！

担当者

令和５年度はコロナ明け４年ぶりに復活し、リニューアルした万葉公園で開催をしました。お湯をかけあって盛り上がる、温泉街の湯河原町ならではのイベントです。

07 湯河原温泉 こごめの湯 へ行く。

名産を知る / 観光課

「湯河原温泉　こごめの湯」は湯河原町宮上にある日帰り温泉施設です。湯河原駅からタクシーで 8 分程度、県道 75 号線を奥湯河原方面へ進むと大きな看板があり、この道を左折すると見えてきます。

こごめの湯の周辺には万葉公園（徒歩 5 分）や町立湯河原美術館（徒歩 10 分）等の観光施設があり、周辺の散策後に訪れることも出来ます。

浴室には露天風呂と大浴場があり、弱食塩泉のお湯が疲れた身体を芯から温め、癒してくれます。その他にも休憩室やマッサージ室、軽食喫茶室等の施設や温泉をかけ流し温めた泥、「ファンゴ」を利用した施術（要予約）を行うこともでき、入浴後に有意義なひと時をお過ごしいただけます。

こごめの湯利用の際には、町民証を提示していただくと町民料金で利用すること出来ます。

基本情報

営業時間	9：00 から 21：00
休館日	毎週月曜日

（月曜が祝日にあたる場合は、その翌日が休館日になります。）

町民料金	大人 500 円、小人 250 円
※通常料金	大人 1,100 円、小人 600 円

その他、詳しい内容は公式 HP をご覧下さい。

こごめの湯 ホームページ

担当者

湯河原町の雄大な自然を感じながら、リラックスした気持ちで入浴出来ます。休憩所は施設の 2 階にあり、休憩中も綺麗な眺めを楽しむことができることもポイントです！

08 湯河原惣湯 Books and Retreat で癒される。

名産を知る / 観光課

玄関テラス

惣湯テラス

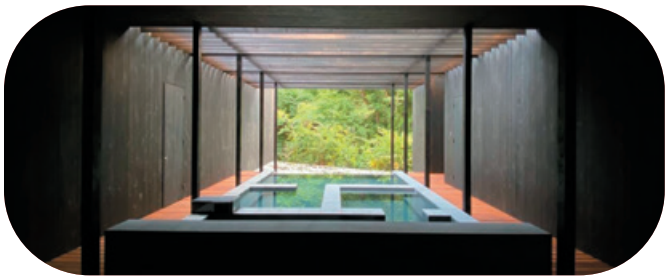

コワーキングスペース

万葉公園
湯河原惣湯 Books and Retreat

樹々と川音につつまれた源泉かけ流しの温泉。
季節の恵みを受けとる食事。
ゆっくりページをめくる時間。
日常から少し離れ、しずかに豊かに過ごすための場所です。

万葉公園
ホームページ

基本情報

住所	神奈川県足柄下郡湯河原町宮上 566
アクセス	JR 湯河原駅より 奥湯河原行バスに乗車 「落合橋」バス停下車すぐ

玄関テラス

営業時間	10:00 ～ 17:30
定休日	毎月 第 2 火曜日

玄関テラス

営業時間	土日祝日　10:00-20:00（最終入館時間 18:30） 平日　10:00-18:00（最終入館時間 16:30）
定休日	毎週水曜日、第 2 火曜日

※定休日が祝日の場合、その翌日を休館といたします

利用者

平日は人もそこまで多くなくゆっくり散策できます。足湯、カフェ、滝、神社、バードウォッチングスペース、あちこちに座れるスペースもあり休憩しながらボーッと木々や川を眺めて気持ちがいいです。機会があればお茶室も利用したいです。

担当者

古くなった観光協会の建物と足湯施設を取り壊し、2021 年に全面リニューアルしました。玄関テラスにはカフェが併設されており、お茶をしながらのんびり過ごしたり、2 階のコワーキングスペースで作業をしたり、ご自身にあった方法でご利用できます。

09 やっさまつり で夏を感じる。

名産を知る / 観光課

やっさ踊りパレード

ゆたぽん
ファイブ

芸妓屋組合
の花車

やっさまつり

毎年８月２日、３日には、湯河原町最大のお祭り、やっさまつりを開催しています。夏の暑さに海風が心地よい湯河原の夜を盛り上げます。

色とりどりの浴衣を着て一糸乱れぬ阿吽の呼吸で踊る芸妓たちや、華やかな装飾が美しい花車、猛々しい掛け声とともに練り歩く神輿など、湯河原が誇る見所たっぷりです。

日にちによってパレードコースが変わるので、同じ祭りでありながら２日間合わせて楽しめるのも特徴です。

８月３日、やっさまつりのフィナーレは花火が彩ります。祭りの熱気を冷ましながら見る花火は格別に美しいです。

基本情報

やっさまつり

８月２日
湯河原小学校～桜木公園
18：00 ～ 21：00

８月３日
幕山公園通り
18：00 ～ 19：30

花火大会

８月３日
海浜公園外周路
20：00 ～ 20：20

踊り参加者

楽しく明るく笑顔で踊ろう！をモットーにチームを結成しました。今年も新たなメンバーを迎え、ますます元気に踊っています。お祭りは見ているよりも参加した方が断然楽しいです。簡単な振り付けですぐ覚えられます。ぜひ、一緒に踊りましょう！

担当者

毎年、祭りの日が近づくと、沿道にはちょうちんが灯り、色々な場所から太鼓の音が聞こえてきます。

祭りの前から楽しい雰囲気を感じられ、町一体となって盛り上がれるのが、湯河原の良いところだと思います。

10 源頼朝旗挙げ武者行列 に参加する。

名産を知る / 観光課

湯河原駅土肥実平像

武者名乗りの様子

源頼朝旗挙げ武者行列

武者行列は、１１８０年（治承４年）に源頼朝が伊豆国で挙兵し、土肥郷に入って石橋山へと出陣する様子を再現したものです。

頼朝が戦勝祈願をしたと伝えられる五所神社から桜木公園までを武者姿などの土肥実平・源頼朝・北条時政・政子、頼朝主従約 200 名が町内を練り歩きます。

土肥実平は、平安時代末期から鎌倉時代初期にかけての武将で、桓武平氏良文流中村宗平の次男、小早川氏の祖とされています。源頼朝は、石橋山の戦いに敗れた後、土肥実平に導かれて数人の家来と湯河原のしとどの窟に隠れてなんとか生き延びることが出来ました。

武者行列では、自分の館が焼かれるのを見た実平が舞ったといわれる「焼亡の舞（じょうもうのまい）」も披露されます。武者行列の後は、実平の菩提所、城願寺で実平と頼朝主従の法要が営まれます。

基本情報

開催日程

４月第１日曜日

開催場所

五所神社

～桜木公園

武者行列ホームページ

武者参加者

湯河原の武者行列は、どなたでも参加できます。頼朝さまとともに鎌倉の時代を夢みたい方々お待ちしております！詳しくは、土肥会ホームページをご覧になってください。

担当者

歴史が好きな方はもちろん、あまり知らないという方でも、楽しめるお祭りです。普段の生活では、甲冑を身にまとった武者たちを見る機会はあまりないと思いますので、この機会にぜひ足をお運びください。

11 湯河原梅林 を楽しむ

名産を知る / 観光課

「梅の宴」

梅の宴は、毎年２月上旬～３月中旬開催の花見イベントです。約 4,000 本もの紅梅・白梅が、さながら「梅のじゅうたん」のごとく咲きほこり、園内はほのかな梅の香りに包まれる湯河原の春の風物詩です。

湯河原町民は町民証提示で入園料無料です。

輪違いの梅花

輪違い（りんちがい）（別名：思いのまま）と呼ばれる、１本の木に紅梅・白梅の種類の花をつける珍しい品種があります。

そのほかにも、「見驚」、「紅千鳥」、「淡路枝垂」、「藤牡丹」、「楊貴妃」なども見ることができます。

出店ブース

「梅の宴」開催期間中、園内には出店ブースを設置します。湯河原の地場産品や土産品、梅の宴限定の梅ソフトクリームや甘酒、そのほか梅をつかった様々なメニューがあります。

基本情報

住所	神奈川県足柄下郡湯河原町鍛冶屋 923
開催期間	２月上旬～３月中旬
開催時間	9:00 ～ 16:00
開催場所	幕山公園
入園料	大人（15 歳以上）200 円 ※町民証提示で無料になります。

来場者

白と桃色の梅の花がとてもきれいに咲いていました。土曜日は結構混んでいましたが、梅林を散策することができ、梅の香りがほのかにして春であるのを感じることができました。

梅酒、みかんワイン、梅ハガキを購入しました。甘酒も美味。楽しかったです。また、お邪魔します。

担当者

下から山を見上げる形の梅林は珍しいようで、訪れた方からも「すごい」「きれい」などの感想をいただいています。梅を見ながら色々な梅のメニューを食べれるのは、このイベントならではです！

梅ソフトは梅の香りがする甘いソフトなので、酸っぱいのが苦手な方やお子様にも大人気です。

12 町民証 で施設割引を利用する。

名産を知る / 観光課

町民証
ホームページ

湯河原町町民証

町民証を提示すると、湯河原町だけでなく、真鶴町、熱海市の公共施設や民間施設を町民（市民）料金で利用できます。

町民証は、湯河原町に住民登録のある方と湯河原町に固定資産を所有する方を対象に、各世帯につき１枚発行します。町民証の発行は、町内に住民登録のある方は、住民登録を証明できるもの（運転免許証、保険証、マイナンバーカードなど）をご提示ください。駅前観光案内所、住民課、観光課の窓口で発行が可能です。

割引対象施設

こごめの湯 / 万葉公園・玄関テラス (広場・会議室) / 町立湯河原美術館 / ヘルシープラザ / 湯河原総合運動公園 (多目的広場・弓道場) / 湯河原海浜公園テニスコート / 海浜公園ドッグラン / 湯河原町民体育館 / 湯河原梅林 (梅の宴開催期間)

そのほか、熱海市や真鶴町の割引対象施設についてなど、詳しくは HP をご確認ください。

町民

いろいろな施設で割引が使えるのは嬉しいです。
こごめの湯や、熱海のマリンスパはよく利用しています。

美術館は季節によって展示内容が変わるので、町民証を利用してよく行っています。四季を描いた大きな屏風絵がとても印象的です。カフェも素敵で、豆腐を使ったメニューがすごく美味しいです。

13 コキアの郷 を創る。

名産を知る / 観光課

お茶の木伐採の様子

コキアの成長過程

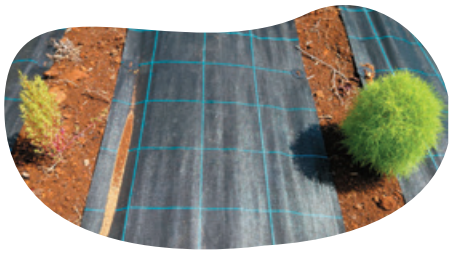

紅葉したコキア

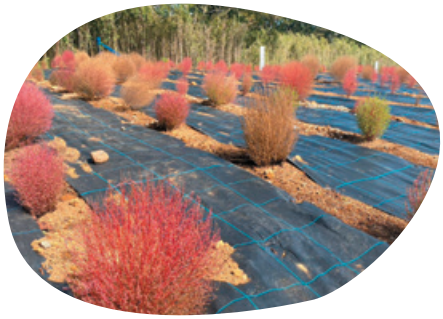

コキアの郷

湯河原町では夏季から秋季にかけての観光資源充実を図るため、コキア（ほうき草）を試験栽培し、星ヶ山公園の茶畑跡地をコキアの郷として整備する実証実験を行っています。

コキアとは、和名をほうき草といい、初夏にライムグリーンの葉をつけ、秋に赤く紅葉します。丸々とした可愛らしい形と柔らかな感触が特徴の植物です。

コキアサポーター募集

コキアの郷は、湯河原町内を中心に募集したコキアサポーターと一緒に、苗の育成や運営などを行い、ゆくゆくは「さつきの郷」のような観光スポットとなることを目指しています。

５月頃に、種や栽培キットを配布し、苗の育成を開始します。７月頃には育成した苗を植栽します。

植物を育てるのが好きな方や、観光に興味のある方など、一緒に湯河原の観光スポットをつくってくれる頼もしいコキアサポーターを、随時募集しています。コキアサポーターの詳しい活動内容は町 HP をご確認ください。

コキアサポーター ホームページ

コキアサポーター

自分で育てたコキアが、コキアの郷の一部になっているのは嬉しいし、愛着が湧きます。気になって定期的に様子を見に来ています。

知り合いと一緒にコキアサポーターをやっていて、育て方のコツを共有しています。コキアがかわいくて、成長をみるのが楽しいです。余った種で自分の庭の分も育てています。

担当者

よく育てるために、研究と育成方法の見直しを行っています。

はじめてで育成に不安な方にも、マニュアルをつかって優しく教えますので、ご興味をもっていただけたら嬉しいです。

14 ロケツーリズム を楽しむ。

名産を知る / 観光課

湯河原町では、テレビ、映画、情報番組などのロケを誘致し、制作会社のサポートを行うため、撮影候補地の情報提供や撮影交渉、撮影に係る各種申請の代行やロケ弁の紹介などを行っています。

町民の方にもエキストラ出演やロケ地提供で協力してもらうほか、年に一度のロケツーリズムシンポジウムでは、撮影の実績や取り組みを報告しています。

ロケ弁ブック

ロケ弁ブック

令和４年に湯河原町内の８事業者にご協力いただき、湯河原オリジナルの「ロケ弁」を開発しました。こちらのロケ弁は、ロケ弁 BOOK にまとめています。一般の方も注文することができますので、ぜひ一度ご賞味ください。

ロケ地さんぽ

エキストラ募集

エキストラ・ロケ地登録の募集は随時行っております。興味のある方はぜひご登録ください。

登録の詳細については、町ホームページをご覧ください。

エキストラ登録

募集の条件はありません。やる気があれば大歓迎です。

ロケ地登録

お店、自宅、オフィス、工場など貸出できる場所があればどこでも大丈夫です。

エキストラ・ロケ地登録者

普段経験しないような現場の空気や撮影の裏側を見ることができて新鮮でとても楽しかったです。

映ったシーンが少なかったので、次出させていただける機会があればもう少し映れたらいいなと思った。また参加したいです。

自分の店がテレビで紹介された後、反響があり売上がアップしました。

担当者

年々､撮影の問い合わせが増えてきております。それに伴い、エキストラの要望や、様々な場所での撮影のご要望をいただいております。可能な限り制作会社の要望に答えるためにも、皆様の協力が必要不可欠です。ぜひ、エキストラ・ロケ地の登録をお願いいたします。

15 吉浜海水浴場 で遊ぶ。

名産を知る / 観光課

吉浜海水浴場

湯河原では毎年、７月中旬から８月末まで海水浴場を開設しています。

吉浜海水浴場は、最高ランク「AA」の水質を誇り、総合的に海水浴場の安全性を評価され、一定の基準を満たした海水浴場として公益財団法人日本ライフセービング協会により「JLA 認定海水浴場」に認定されています。

海水浴場開設期間中には、ワイワイステージ（海岸ステージ）でダンスの発表会などを行う利用団体を募集します。

※ワイワイステージとは、YUGAWARA の Y と YOSHIHAMA の Y をつけた名称です。

利用希望者は、ホームページをご確認ください。

海水浴場
ホームページ

訪れた方

遠浅の海なので子供も安心して遊ばせられて家族連れにおすすめです。

波が良くてサーファーにはたまらないです。

16 湯河原の河川 を知る。

名産を知る / 観光課

湯河原の町並みは、川に挟まれています。西側の熱海市との県境となっているのが千歳川、奥湯河原から流れ千歳川と合流する藤木川、左側の真鶴寄りにあるのが新崎川です。

千歳川

千歳川では、４月上旬桜並木が見頃を迎えます。菜の花と新幹線とのコラボレーションを楽しむことができます。

藤木川

藤木川は、千歳川の本質的な本流で、奥湯河原から県道沿いを流れています。富士屋旅館に繋がる赤い橋が特徴的です。

新崎川

新崎川は、幕山公園の方から吉浜の海までを流れており、幕山公園まで沢登りするのもおすすめです。湯河原ではじまり湯河原で終着する短い川です。

ほたるが生息する綺麗な川

千歳川、藤木川、新崎川には、天然のほたるが生息しており、５月下旬〜６月上旬にかけて湯河原全体でほたるを楽しむことができます。

春から秋にかけてはヤマメやアユの渓流釣りを楽しむこともできます。

訪れた方

ホタルがいるだけあって水がきれいです。夕方から光るホタルがとても素敵。

幕山公園にある川沿いの遊歩道が快適です。
公園の景色に溶け込んでいて、上流にいくにつれてだんだんと沢となっていきます。

17 やまめ と あゆ を釣る。

名産を知る / 観光課

清流・藤木川、千歳川では、やまめ・あゆの渓流釣りをお楽しみいただけます。
千歳川のあゆの一部は、町内の小学生が毎年４月に放流体験をしています。

湯河原観光漁業共同組合
規則

やまめ釣り

期間	３月１日から１０月１４日までの期間内で、組合が定め公示する日から１０月１４日まで
区域	藤木川　紅葉橋下流～末広橋及びアゲジ沢
開始時間	夜明けより
放流量	成魚 100kg
ルール	餌釣り及び毛針 (エサは自由)、ルアー禁止

あゆ釣り

期間	６月１日から１０月１４日までの期間内で、組合が定め公示する日から１０月１４日まで 及び１２月１日から１２ 月３１日まで
区域①	千歳橋～川堰橋
区域②	川堰橋～落合橋
開始時間	日の出より１時間前
放流量	稚魚 400kg

※そのほかにもルールがございますので、渓流釣りをお楽しみいただく方は、
ホームページ内の規則をご確認ください。

訪れた方

車で行かないと不便ですが、解禁日に合わせてやまめやあゆ釣りが楽しめます。家族で行くのがおすすめです。

釣りをあまりしたことない人でも釣りやすいのでおすすめです。川の水はきれいで冷たくて気持ちいいです。

18 湯河原の食の魅力 を知る。

名産を知る / 観光課

湯河原の美食の秘密

湯河原町には、地元の水を使って作る「豆腐」や「パン」、和菓子作り体験、ミカン狩り、温泉、地ビールなど、様々な美食がございます。

湯河原の「美食」の秘密として、町を発展させてきた２つの清流にあります。一流の料理人は「水」も選んでいるほど「食」と切っても切り離せない関係です。食材である農作物はいい水で育ち、川が運んだ山の恵みで海産物が育ちます。

ゆがわらパン map

湯河原 美食紹介

人気のお店

湯河原は、パンのまちとしても有名で、町内のパン屋さんをまとめた「パンのまちゆがわらパン map」を作成し配布しており、パンフリークが足しげく通うほどです。

日本一になったラーメン店や、全国豆腐品評会で優勝経験のある豆腐店などがあります。

ブレッド＆サーカス

飯田商店

十二庵

担当者

水のきれいな湯河原だからこそ美食が魅力です。

パン屋さんによって、かたさの違い、味の違い、食材の違い、見た目の凝っているパンなど、さまざまな特徴があります。

パンやラーメン、豆腐以外にも素敵なグルメがたくさんありますのでお気に入りのお店を見つけてみてください。

19 ゆがわら農林水産まつりに 参加する。

名産を知る / 農林水産課

共進会

まつり会場

マスコットキャラ ゆたぽん

農林水産まつり

ゆがわら農林水産まつりは、毎年１月下旬の週末に行われるイベントです。

一番の見どころは共進会です。地元農家の皆さんが自慢の一品を持ち寄り、柑橘類や野菜などを出品され、冬の風物詩となっています。神奈川県知事賞を含め、優良出品が多数並べられています。共進会に出品された柑橘類や野菜などは、お手頃価格で購入できます。いつも食べている果物・野菜とは一味違うものを味わえますよ。

そのほか、地元の名店のキッチンカーによる出店や農協・漁協による特産品の販売もあり、湯河原の「食」を満喫できるイベントです。

子どもからご年配の方まで気軽に楽しめるイベントですので、ぜひお越しください。

先輩移住者

湯河原は年中暖かい場所であり、暖かい心をもっている人ばかりです。そこから育った果物、野菜は美味しくないわけがない！共進会の品物は毎年楽しみにしています。

会場内には、湯河原広報マスコットキャラクターの「ゆたぽん」がグリーティングしていました。子供に負けじとゆたぽんと写真撮りまくりました！

担当者

農林水産まつりのメインとなる共進会では、農家の人が丹精込めて育て上げた栽培品を厳密に審査された状態で販売されています。審査の中で優れたものは、各賞が付けられていて美味しさ抜群です。

まつり会場では、農林水産に係る様々な商品があります。農林水産について深く知りたくなること間違いなしです。

20 ふれあい農園 で野菜を育てる。

名産を知る / 農林水産課

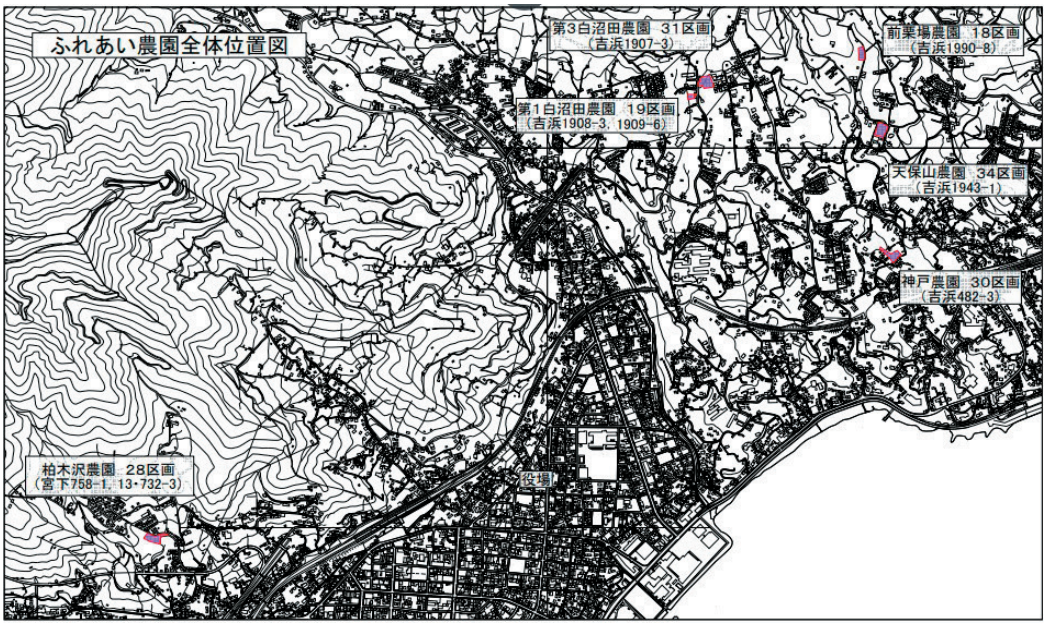

ふれあい農園

ふれあい農園はレンタル式のミニ農園です。湯河原に移住したら野菜を育てながらスローライフをしてみたい…だけどいきなり農業を始めるのはハードルが高い…という方はまずこのふれあい農園を始めてみてはいかがでしょうか。家庭菜園の延長のような気持ちで気軽に始められますよ。

ふれあい農園の広さは約５ｍ×６ｍの手ごろな広さです。この中で野菜を育てて、農業の楽しさを体験してみませんか。

ふれあい農園は湯河原町の中に６カ所あり、随時募集を行っています。湯河原でプチスローライフを体験したい！という方はぜひ農林水産課までお問い合わせください。

農園内の１区画のイメージ

先輩移住者

育てたものが成長しているかどうか農園に行くのが楽しみになっています。また、同じ農園内に仲間がいるから助け合いの中で行える環境が素晴らしい！

農機具に困ったときに周りの人に貸してもらいました。皆、優しい人しかいないです！

担当者

自分が丹精込めて育てたものは一番美味しく感じられます。それは、努力し育て上げた食材への「愛」が含まれているからです。誰にも負けない食材を作り上げましょう。

是非、ふれあい農園を通して農業の楽しさを学び、湯河原町の農家になってもらえればと思います。

21 湯河原町立図書館 へ行く。

名産を知る / 図書館

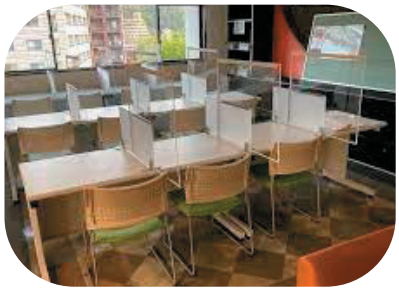

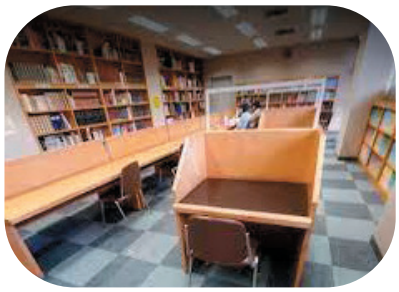

湯河原町立図書館

湯河原町立図書館は、JR 湯河原駅から徒歩 3 分、カフェやファミリーレストランが並ぶ通り沿いにあります。1 階の閲覧席では明るい自然光の空間で本や雑誌などをご覧いただけます。児童コーナーはカーペット敷きで、赤ちゃんもゆったりと過ごせる空間となっています。おむつ替えや授乳スペースもあります。

学習席とインターネットコーナー

2 階は学習席とインターネットコーナーがあります。こちらは Wi-Fi 環境が整備されており、パソコンやスマートフォンの接続が可能。図書館の資料を使って調べものをしたり、小学生から大学生が勉強のため利用しています。

各種イベント

3 階では『子ども読書まつり』『図書館セミナー』を始め各種イベントを開催しています。地下の参考図書室ではさまざまな分野の事典等、学びをサポートする資料を揃えています。

閲覧はどなたでもご利用できますが、本や雑誌、DVD や CD の貸出には図書館カードが必要です。新規登録の際はマイナンバーカードなどの本人確認書類等が必要です。詳しくはホームページをご覧ください。

図書館
ホームページ

担当者

古くから文豪にゆかりある湯河原町では、小さな頃から本に親しんでいただこうと、町で生まれた 4 か月の赤ちゃんに絵本をプレゼントしています。また小学 1 年生にも入学のお祝いとして本を贈呈しています。

本離れが進む昨今ですが、図書館は幅広い年代の方へ向けて、さまざまな本を所蔵しています。読書で心を豊かに！ぜひ図書館にお越しください。

22 町立湯河原美術館 へ行く。

名産を知る / 美術館

1

展示品

湯河原は古くは万葉集にも詠まれた温泉保養地として知られ、明治から昭和にかけて多くの文化人が静養に訪れています。当館は、作家の夏目漱石や近代日本画の巨匠・竹内栖鳳らが逗留した老舗旅館を改修してできた美術館、コレクションはその歴史に由来しています。一方、国際的な活躍をみせる日本画家・平松礼二の作品を多数収蔵し、その作品を展示する「平松礼二館」、「平松礼二公開アトリエ」、「平松礼二資料館」があります。収蔵品は、年４回展示替えをしながら紹介しています。また、特別展や現代作家展といった、収蔵品以外の作品を紹介する展覧会も開催しています。

2

庭園

美術館に隣接する庭園では、四季折々の景色を楽しめます。庭園入り口では、平松礼二がクロード・モネ財団から譲られた貴重な「モネの睡蓮の株」を育成しています。

3

カフェ

湯河原の豆腐専門店「十二庵」がプロデュースするカフェ「MUSEUM CAFE and garden」では、ヘルシーな豆腐料理とともに、テラス席の足湯を楽しめます。

美術館
ホームページ

来館者

落ち着いた雰囲気の美術館で、ゆったりと過ごすことができ、湯河原が芸術家の方々に愛されていたことがわかりました。カフェメニューも美味しかったです。

美術スタッフ

上質な芸術品とともに、お庭を眺めながらカフェでくつろいだり、癒しの時間をお過ごしください。また、アートグッズや、地元工芸作家の手作り品、湯河原温泉水のミストやみかんジャムなど、様々な商品を取り揃えたミュージアムショップでのお買い物も、お土産や贈り物としてご利用ください。

コミュニティ

に参加する

23 ユガラボの居場所 で友達をつくる。

コミュニティに参加する / 地域政策課

駅前
交流拠点

住所　湯河原町土肥 5-1-13

わかもの会議

暮らし体験ツアー

ユガラボの居場所

湯河原駅近くに交流拠点を整備し、一般社団法人ユガラボの運営の下、移住希望者や町内外の人、子どもからお年寄りまでなど、様々な人々が気軽に立寄ることができる居場所を開所しています。

一例ですが、放課後に子どもたちが集まり、大学生に宿題を教えてもらう姿や、子どもと一緒にお年寄りの方がトランプゲームをする姿、移住者同士で集まり交友関係を構築していく姿など様々な利用があります。

ときには、中学生～大学生が集まり、湯河原町の将来について討論をする姿など、わかもの会議を実施することもあります。

また、ユガラボのスタッフも湯河原町の移住者であることから、移住者などに寄り添った相談や、対面以外にも公式 SNS を用いた相談も可能です。

ユガラボ
公式 LINE

その他にも、湯河原町での生活をイメージする「暮らし体験ツアー」の実施や、オンラインでの移住相談会、各種イベントの企画・開催、移住情報冊子の作製・配布などの取り組みも行っています。

先輩移住者

湯河原町に移住して友達づくりに不安がありましたが、拠点のスタッフだけでなく、地域の方たちと新しい繋がりができて充実しています！

暮らし体験ツアーに参加し、スタッフの方たちの印象がとても良く、湯河原町が好きになりました。湯河原町への移住を決心し、今は物件を探しています。

ユガラボスタッフ

ユガラボの活動は、子どもからお年寄りまで地域の多様な人が集い、あたたかい「斜めの関係」を育み、世代を超えた様々な活動が生まれる「地域の居場所」づくりをしています。

子どもたちが居場所での生活をとおして、湯河原町への愛着を育み、将来も湯河原町で暮らし続けたいと思えるまちづくりを目指します。

24 湯河原まちづくりボランティア協会 に入る。

コミュニティに参加する / 地域政策課

湯河原まちづくりボランティア協会は、４つのグループにわかれ、町の様々な場面でご活躍しています。湯河原のまちづくりにご興味のある方、交友関係を広げたい方など様々な方のご入会をお待ちしております。

1 観光グループ

町内の観光案内や史跡名所の解説など
※観光グループのみ活動費年間 1,200 円がかかります。

2 図書グループ

図書館の書架整理や蔵書の修繕への協力

3 環境グループ

町内の緑化・美化活動

4 放課後子ども教室グループ

遊びや催し物の企画・運営・安全指導員として活動

パターゴルフ

移住者のまちづくりボランティア協会会員

15 年前に湯河原に移住し、環境ボランティア３年目になります。同じボランティア会員さんとの親睦も深まり、年に一度開催されるパークゴルフ大会は、他のグループ会員さんと一緒にコースを回って教えていただいたり、表彰式などが楽しみの一つです。ご近所、趣味の会だけでなく、様々な方とお知り合いになれますし、元気をいただけるのが何よりです。

まちづくりボランティア協会会長

色々なご体験をされてこられた皆様に、４つのボランティアグループのご興味のあるものと、全グループ対象の協会活動にもご参加頂き、お知恵を頂いて、より良い活動を目指しつつ、地域の方達との交わりのきっかけと深まりが実現されると幸いです。ご参加、お待ちしております！

25 区会の地域コミュニティ と繋がる。

名産に触れる / 地域政策課

１１の区会

普段から行政の手が届かない地域の課題や、災害などにより行政の機能が混乱した場合の対応など、同じ地域に住む方々が、互いに助け合い、安心して暮らせる環境をつくるため、11 の区会（自治会）が組織され、活動してます。

- 奥湯河原区
- 温泉場区
- 宮上区
- 宮下区
- 城堀区
- 門川区
- 鍛冶屋区
- 中央区
- 吉浜区
- 川堀区
- 福浦区

各区会のイベント

また､各区会それぞれの地域に特色のある行事やイベントもございます。これらの活動などをとおして、地域コミュニティの場を広げてみてはいかがでしょうか。

温泉場区　（駅から車で 10 分程度、温泉旅館の地域）

・湯権現熊野神社例大祭（５月）
　※例大祭：年に一度行われる特別な祭りで、祈祷者や地域の子孫、豊作などを祈るのが習わしです。
・湯探歩（ゆたんぽ）開催への協力
　※温泉場地域でのものづくり体験、散策ガイドなどのまちづくりイベント（不定期開催）

城堀区　（駅周辺の地域）

・産土八幡神社例大祭（９月）、秋祭り（11 月）、建国祭（２月）
・浅間神社（７月）

その他共通

・町民レクリエーション（町民運動会）、町総合防災訓練への参加
・どんど焼きの開催（１月）海のある町なので、区会によっては海や河口にて開催されます。
・その他にも、消防団、老人クラブ、囃子保存会への加入などもあります。

※これらは一例です。

※各区会への加入、お問合せは直接区会へお願いします。
連絡先が分からない場合は、地域政策課までお問合せください。

担当者

地域との関わりが希薄化している中ですが、区会に加入することで、紙による回覧板にて隣近所と顔を合わせ、また、行事やイベントに参加することで地域の人と触れ合うことで、地域だけでなく、町全体の盛り上がりを期待しています。

26 公園体操 に参加する。

コミュニティに参加する / 介護課

町内の公園２箇所で認知症予防運動のコグニサイズを行っています。運動をしたいけれど一人では続かない、どんな運動をすればよいかわからない、運動不足を感じている方、最近外に出ていない方など、ぜひお気軽にご参加ください。

基本情報

日程・場所　（雨天中止）

毎月原則第１月曜日　さくらんぼ公園

毎月原則第３月曜日　桜木公園

※７～９月は、体育館体操を行います

時間　９０分程度

申込　不要

※詳しい日程は広報ゆがわら、または介護課介護予防係までご連絡ください。

参加者

講師の先生が、とにかく明るく楽しいです。

自分よりもご年配の方が、元気に参加されているのを見ると自分も元気をもらえました。

初めてコグニサイズを体験。足踏みと手拍子をしながら特定の数は手拍子しない等、頭ではわかっているのに、うっかり手拍子をしてしまったり…。参加者の皆さんと笑い合いながら楽しく運動できました。

担当者

時間は９０分ですが、いつもアッという間に時間が経っています。楽しみながら無理をせず、自分のできる範囲で行うので、体操を終えたあとは皆さん笑顔でお帰りになっています。晴れた青空の下、公園に来てみんなと一緒に体操をしてみませんか？

27 ゆがわら・まなづる家族会 に参加する。

コミュニティに参加する / 介護課

認知症高齢者、その家族、介護や医療関係者の交流の場です。

今、介護で困っていること、悩んでいることを「１人で悩まず、１人で背負わず」、介護の先輩家族から介護の工夫や心構えを聞いたり、介護の悩みを共有することで、気持ちが軽くなります。地域の方たちと新しい繋がりを作るきっかけにもなるかもしれません。見学だけ、話を聞くだけでも参加できます。

28 ラジオ体操 に参加する。

コミュニティに参加する / 保健センター

どなたでも大歓迎！小中学校の夏休み期間は、子ども達も大集合！出席カードにゆたぽんのスタンプを押してもらって、お菓子のプレゼントもあります。

多世代交流の素敵な時間

スケジュール

会場	住所	実施日	時間
海浜公園	門川 11	毎日	６：３０～
桜木公園	土肥 5-6	月～土曜	６：３０～
柵口公園	中央 4-18	月～土曜	６：３０～
素鷲神社境内	吉浜 1049	毎月第１日曜	９：００～
万葉公園観光朝市	宮上 566	日曜	６：３０～

参加者

ラジオ体操は優れた全身運動！気持ちいいですよ

夏休みは子供たちがたくさん来てくれて、気持ちが明るくなります。

目覚まし時計をかけて早起きできた！友達に会えるのも楽しい！

顔見知りが増えて、町中で会った時に声をかけられるようになって嬉しい！

担当者

幅広い年齢層の方にご参加いただいています。地域のつながりを作り、感じることができ、朝の運動にもうってつけです。是非ご参加ください！

基本情報

開催日程	奇数月の第２金曜日
開催時間	１０～１２時
会場	城堀会館１階
申込	不要

※詳しい日程は、広報ゆがわらをご確認ください。

参加者

話を聞くことで、介護のヒントになりました。

話すことで、聞くことで基礎知識ができました。

悩みを聞いてくれてスッキリしました。

体験講座に参加する

29 異文化 を知る。

体験・講座に参加する / 地域政策課

国際フォーラム

年１回

在住外国人のパネリストたちが母国との生活や文化の違いをそれぞれ語り、共生社会の実現に向けた討論を行っています。

international day

年１回

海外文化への興味の促進を目的に、海外文化の紹介と民族衣装でのファッションショーなどを実施しています。

地球民ラウンジ

月１回

湯河原町または近隣市町村に在住の外国籍の方および相互交流や支援を希望する方向けに、異文化交流、相互の生活や活動、情報の共有共生の場としてサロンを開催し、生活や日本語学習に関する相談を受け付けています。

また、ラウンジの一部として、海外文化の体験をするイベントなどを不定期で実施しています。

参加者

日本で生活しているだけでは知れない食や文化を知ることができて、その国に興味がわきました。現地にも行ってみたいです！

担当者

様々な国の文化を現地出身の方々から生の言葉で聞ける機会となるので、よりリアルな異文化を知る機会です。

他国の文化を知ることで、今まで日本で暮らしてきた日常が違って見えるかもしれません。

30 外国語講座 を受ける。

体験・講座に参加する / 地域政策課

年に１～２期程度、ネイティブの講師による語学講座（全５回）を実施しています。過去には、英語、中国語、スペイン語など、その時々によって対象の言語は異なります。少人数での開催になるので、お気軽にご参加いただけます。

受講者

現地の人が使っている言い回しや発音、イントーネーションも発見できる楽しい時間でした。

31 姉妹都市 と交流する。

体験・講座に参加する / 地域政策課

湯河原町は、国内３市区町、国外３市と姉妹都市等の提携をしており、町民・民間団体・行政等幅広いレベルでの交流を推進し、都市間における文化、産業及び人的な交流を図っています。

また、国外の交流都市へ駐在員を配置し、現地の旬の情報をレポートとして町ホームページで公開しています。

国内

・広島県三原市（親善都市）
・富山県立山町（友好親善提携）
・東京都豊島区（文化交流都市提携）

国外

・大韓民国・忠州市（姉妹都市）
・オーストラリア・ポートスティーブンス市（姉妹都市）
・イタリア ティヴォリ市（友好親善都市提携）

忠州市・世界武術祭への訪問

ポートスティーブンス市訪問団が野鳥の観察会に参加

ティヴォリ市訪問団と
町民サッカーチームとの親善試合

海外駐在員
レポート

ホームステイ受入家庭

ホームステイ受入れは、子どもたちにとって非常に勉強になり、良い経験が出来ました。言葉が通じない部分はジェスチャーや片言の英語を使ったりなど様々なコミュニケーション手段を使ってコミュニケーションを図ることが出来きました。

もともとイタリアに興味がなかった家族が後日「今度イタリアに行ってみたい」、「イタリア語を勉強したい」などと話してきた時は驚きました！

担当者

市町間の繋がりがあるからこそ行える交流をそれぞれの市町と行っており、ホームステイやイベントなど、交流にご参加いただける様々な機会を設けています。

32 日本語支援教室 に通う。

体験・講座に参加する / 地域政策課

在住外国人向け

在住外国人向け日本語支援教室及び日本語支援研修会

町内での生活のために日本語を学びたい、日本語を使って地域の人と交流したいという外国籍の方々のために、日本語の学習や日本文化理解の支援を無償で行う、日本語教室を運営しています。

教室では、受講を希望する外国籍住民の会話レベルや時間に合わせて、ボランティア講師がカリキュラムを組み、マンツーマンによる個別授業を行います。希望者にはオンラインで実施しています。

ボランティア講師募集中

また、ボランティア講師を随時募集しており、教室の支援ボランティアの情報交換と、支援ボランティア、学習希望者、ボランティアの希望者を対象に日本語支援者研修を年２回実施しています。

問合せ

教室受講･ボランティア講師希望の方は、ゆがわら国際交流協会へご連絡ください。

ゆがわら国際交流協会
☎ 080-1555-9899
メール：yuint.1988@gmail.com

受講者

もともと町外からオンラインで受講していたけれど、引っ越しをするタイミングで湯河原に住むことを選びました。

日本での生活に不安なこともあったので、日本語だけでなく、文化や私生活について頼りになる人たちがいる場所に来れたので、これからも日本語支援を受けていきたいと思います。

担当者

日本語支援講座は、日にちや時間の指定がなく、受講者の生活に合わせてマンツーマンで授業を実施しているため、気軽に受講ができます。

語学だけでなく、日常会話をしながら、日本の文化や生活について、様々な視点で伝えています。

33 伝統文化 を体験する。

体験・講座に参加する / 地域政策課

湯河原町に根付いた伝統文化、生活文化や日本の伝統文化を体験できる参加型の教室を実施しています。

1

お囃子体験教室

湯河原町最大のお祭り、やっさまつりで奏でられる「湯河原ばやし」の体験、習得ができます。

2

みかん収穫体験教室

１０～１１月頃

親子で湯河原特産の「湯河原みかん」の収穫体験と、貯蔵・出荷などの講義、イノシシ罠の説明を受けることができます。

収穫した「みかん」は、参加者のお土産に！

3

お飾りづくり体験教室

１２月

お飾りづくりを藁すきから体験できます。

新年を自分で作った正月飾りで迎えることができます。

4

能楽・狂言教室

小・中学校の授業

教科書に出ている「柿山伏」の実演と狂言体験、能楽の歴史解説を小学校の体験事業で実施しています。

参加者

湯河原ならではの貴重な体験をさせていただきました。

湯河原に住んでいても、みかん狩りをする機会がないので貴重な体験ができた。

人から人へ直に伝える伝統文化の大切さを改めて感じることができた。

教科書に載っている柿山伏を実際に見ることができて、楽しかった。

担当者

地域で活躍する伝統文化・生活文化の担い手の方々が、楽しく、やさしく教えてくれます。これを機会に地域に対する郷土愛と地域の交流も深めていただければと思います。

34 手話奉仕員養成講座 に挑戦する。

体験・講座に参加する / 社会福祉課

手話奉仕員養成講座

手話奉仕員養成講座は、湯河原町に在住、在勤する聴覚障がい者や観光等で来町される聴覚障がい者がかかえる諸問題を学び、日常生活に必要な手話語彙及び手話表現技術を習得することにより、コミュニケーション問題の解決を図り、聴覚障がい者の生活を支援し、自立と社会参加を促進するため手話奉仕員を養成することを目的として開催されています。

湯河原町、真鶴町が湯河原町内の手話サークル「心」に委託し、「入門課程」、「基礎課程」を１クールとして、それぞれ年度ごとに開催しています。

手話についてご興味のある方は、湯河原町内で定期的に活動されている手話サークル「心」に直接お問い合わせいただくか、社会福祉課までお問い合わせください。

基本情報

会場
宮下会館

時間
19:00~21:00

講師

最近の手話ブームの影響で、「手話」に興味を持つ人が増えており嬉しく思います。手話による意思疎通の楽しさとともに、耳が聴こえない人の抱える問題についても、たくさんの人に学んでほしいです。

講座参加者

初めて参加する際には馴染めるか不安でしたが、講師の先生方がとても気さくでわかりやすく受講日がいつも楽しみです。

グループになって実践しながら和気あいあいと行う時間もあり、楽しみながら勉強することができます。

手話で少しでも日常会話ができたら嬉しく思います。

担当職員

当講座を担当される講師は、手話サークル「心」の会長であるＭさんと、同じくベテランの手話通訳者であるＫさんです。

講座は明るく楽しい雰囲気で、お二人の息の合った手話の掛け合いも大変勉強になります！

35 四季彩のまち出前講座 を受ける。

体験・講座に参加する / 秘書広報室

「四季彩のまち出前講座」は、町民の皆さんのもとに町職員が出向き、行政の取り組みや職員の専門知識を活かしたお話をお届けする生涯学習システムです。

町の行財政改革、税金のしくみや国民健康保健、都市計画についてなどの身近な内容はもちろん、湯河原町の主産業である観光の動向や町内の観光施設について詳しくご説明する「湯河原の観光について」や、温泉施設の概要や源泉から各家庭へ配湯されるまでの仕組みについてお話しする「湯河原の温泉」のような観光と温泉の町ならではの講座も行っています。

また、防災対策や生活習慣病予防など、今すぐ役立つ講座もあります。

移住された際はぜひ気になる講座を受講して、湯河原町の魅力を発見してみてください。

基本情報

申込	事前申込制
人数	１０人以上
費用	無料

※別途材料費がかかる場合があります。

四季彩のまち出前講座一覧

担当者

観光関係の出前講座も人気ですが近年依頼の多い出前講座は「湯河原の防災」です。災害時に起こりうる状況を参加者でディスカッションし、意見交換をしていく講座です。

自然災害が心配される今こそ、講座を利用して防災意識の見直しに役立ててください。

36 湯河原町民大学 に参加する。

体験・講座に参加する / 社会教育課

湯河原町民大学は、昭和 32 年開校、60 年以上続く歴史ある事業です。毎月１回、各界で活躍されている講師をお招きし、幅広い分野の内容をわかりやすく、また楽しくご講義いただいています。

基本情報

受講期間	４月～翌年３月の１年間 毎月第３土曜日
申込	３月上旬（定員に達し次第締切）
対象	町内在住・在勤の方
受講料	4,000 円（１年間）
講義の一例	文学、法学、経済学、政治学、地学、医学、自然科学、史学、芸術、音楽

受講生

いつ聴いても有意義。/ ユーモアがあり、わかり易く楽しい講義でした。/ 身近なテーマだったので有意義な時間でした。/ 流石、町民大学の講義だと思いました。/ 聴いて良かった。これからどんな事があっても対処できます。/ 話し方も内容も、難しいものを分かりやすく話していただけた。/ 謡の体験はおもしろかった。/ 感動した。/ 日頃、思っていた社会問題を的確に指摘してくれた。/ 大変深いお話を伺えた。生き方、生活、今一度考え直す良い機会になった。等々

担当事務局

毎年、早期に定員に達する人気の大学です。質疑応答など、町民の方の向学心には感心するばかりです。60 年以上歌い継がれる校歌を講義の前に全員で歌っています。これまでも、ノーベル賞受賞の先生をはじめ、東大名誉教授など各界の第一線の先生方にご教授していただいています。

37 地域の生涯学習 に参加する。

体験・講座に参加する / 社会教育課

町内の地域会館（文化福祉会館・門川会館・川堀会館）を活用し、地域に根ざした生涯学習としてモノづくりなどの活動体験を行っています。

また、湯河原の豊かな自然に興味や関心を持ち、自然を大切にすることを通して人を愛する心を育むことを目標に、季節毎に自然科学の各種観察会を実施しています。

地域会館の活動（一例）

そば打ち体験、メルヘンリース作り、柚子こしょうとこんにゃく作り、シアバタークリーム作り、樹脂粘土であそぼう、わらすき体験＆お飾り作りなど

自然科学教室各種観察会

春	ツバメの観察会
夏	海のプランクトンの観察会
秋	秋の植物観察会
冬	親子天体観測会

※対象者や費用などを含め、事業内容は変動しますので、広報ゆがわらなどをご覧ください。

そば打ち体験

お飾り作り

わらすき体験

地域会館行事参加者

【そば打ち体験】

とても楽しく和気あいあいとしたスタッフの皆さんと作業することが出来ました。

【樹脂粘土であそぼう】

忙しい毎日の中、子どもとじっくり工作で遊ぶ機会がなかったので、参加できて楽しかったです。大人も夢中でコネコネしてしまいました。

自然科学教室参加者

【海のプランクトンの観察会】

初めてプランクトン採集を行い、たいへんおもしろかったです。顕微鏡で見ると、いつもの海の中にこんな世界があるのかと驚きました。

【親子天体観測会】

遠い星は現実味がないですが、望遠鏡でよく見ると本当に存在するんだと生で感じられて、子どもの教育にとてもよかったです。

暮らし

のサポートを受ける

38 住宅リフォーム等 の助成を受ける。

暮らしのサポートを受ける / 地域政策課

住環境の向上や町内経済の活性化、ブロック塀撤去などの安全対策を推進するため、次の工事などの費用を一部助成します。

1

住宅リフォーム補助金

町内で自ら居住する（店舗併用等の場合は自ら居住する部分に限る）住宅又はマンション等の共同住宅については、その専用部分のリフォーム工事を行う場合に、工事費用の一部を助成します。

申請手続き：工事着工前に申請書類一式を提出

対象工事費：工事費 20 万円以上（税抜き）

助成額：工事費の 10%（上限 10 万円）※住民登録なしの場合 工事費の５%（上限５万円）

2

住宅庭木伐採等助成

町内で自ら居住する住宅（共同住宅除く）に付随する庭木の伐採、撤去及び処分を行う場合の費用の一部を助成します。

申請手続き：作業終了後に申請書類一式を提出

対象工事費：作業費３万円以上（税込み）

助成額：作業費の 20%（上限２万円）※住民登録なしの場合 作業費の 10%（上限１万円）

3

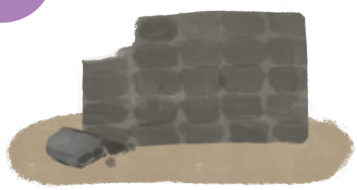

組積造撤去等助成

町内の住宅（共同住宅含む）に付随する道路などに面した組積造（ブロック塀など）の撤去及び安全な工作物への設置費用の一部を助成します。

申請手続き：工事着工前に申請書類一式を提出

対象工事費：工事費 10 万円以上（税抜き）

助成額：工事費の 10%（上限５万円）※住民登録なしの場合 工事費の５%（上限２万５千円）

〇申請時における共通事項

- 申請者及び同一世帯員が町税などを滞納していないこと（請負業者含む）
- 町内の業者を利用すること
- 暴力団員ではないこと（請負業者含む）

町商工会

町民の方々が町内事業者を選ぶきっかけとなり、町内事業者からも「他市町村の事業者との見積りに差があっても、助成金のおかげで仕事を受注できた。」との声をいただいています。また、商工会宛てに住宅の補修や庭木の手入れ等の専門業者への問合せ、相談件数は年間 100 件以上ありますので、必要性が高いといえます。

期限付きの事業ではありますが、可能な限り延長できることを希望しています。

担当者

住民登録の有無により助成金額が変わりますが、リフォームが完了した物件にいずれ転入する方であれば、住民登録がある方として助成させていただく場合がありますので、事前にご相談ください。

39 いざという時に備えて。

暮らしのサポートを受ける / 地域政策課

町では、いざという時に備え、災害種別ごとに防災訓練を実施し、地域防災力の向上を図っています。

土砂災害防災訓練

6月

避難所が事前開設される想定の下、自主防災組織による避難所開設訓練を行っています。

津波対策訓練

7月

津波警報が発令された想定の下、海水浴場関係者及び消防職員と協力し、海水浴場利用者の避難誘導を行います。

総合防災訓練

9月

各自主防災組織により計画された訓練を行い、自助、共助の連携を図り、自主防災力の向上を図ります。

防災講演会

2月

防災に関する様々なテーマで開催し、防災に関する見聞を広めていただく機会となっています。

富士山火山防災訓練

3月

神奈川県温泉地学研究所から講師をお招きし、富士山が噴火した場合の被害想定や火山災害への対応などを訓練しています。

担当者

災害は、公助だけでなく、自分の身は自分で守る「自助」と地域でお互いに助け合う「共助」が三位一体となることで乗り越えることができます。先の災害から得た教訓を学び、活かすためにも、皆さんの積極的なご参加をお待ちしております。

開催場所や日時、内容は、地域政策課防災係までお問い合わせください。

40 「ゆたぽん号」に乗る。

暮らしのサポートを受ける / 地域政策課

湯河原町では、公共交通不便地域の改善を図るため、温泉場エリア、オレンジラインエリア、鍛冶屋エリア、福浦エリアと町内施設をつなぐ、「ゆたぽん号」を運行しています。

路線バスが運行していない一部地域でも、「ゆたぽん号」を利用して、役場、病院、スーパーや銀行、郵便局などの駅周辺の施設へ移動が可能です。

利用方法

①当日の朝６時から運行時間の１時間前までに予約センター（☎ 0120-25903-9）に電話で予約する。
②予約した時間に、所定の乗車ポイントで待機。
③迎えの車両に乗車。他の予約者がいれば、乗り合わせて運行。
④所定の目的地の降車ポイントに到着。降車時に運賃を現金で支払う。

目的地

商工会館 / 桜木公園 / 湯河原胃腸病院 / さがみ信用金庫湯河原支店 / 門川会館 / 湯河原町役場 / 町民体育館 / さくらんぼ公園 / 子育て支援センター / 海辺公園

※運行時間や乗降ポイント、運賃など詳しい利用方法については、町ホームページをご覧ください。

利用者

免許を返納し、今までタクシーを使ったり、バス停まで歩いて行ってバスを利用していたので、「ゆたぽん号」は助かっています。

リピートして利用していくうちに、一緒に乗る人と顔見知りになって、新しいコミュニティが生まれました。

「ゆたぽん号」の時刻表にあわせて生活していくうちに、生活リズムが整ってきました。

41 湯河原町地理情報システム(GIS) を使う。

暮らしのサポートを受ける / デジタル推進室

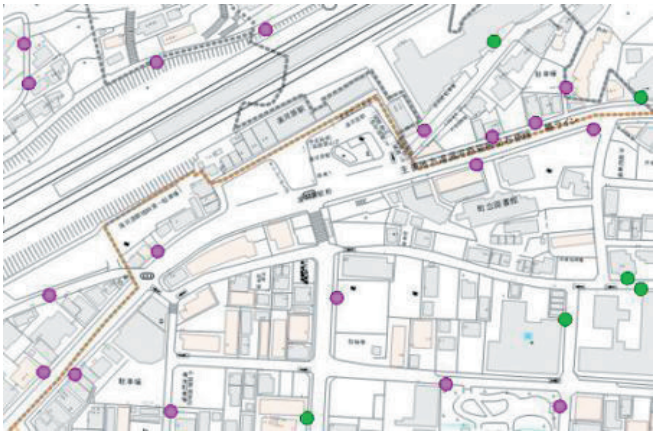

利用イメージ：ゴミステーション

転入者や移住を希望される方が、湯河原町内の保育園、学校、病院などをはじめとした生活に役立つデータを地図上でわかりやすく見られるように、情報の整備、公開を行っています。

くらし、観光、防災など９つのカテゴリごとに区分されており、知りたいデータをスマートフォンやパソコンなどから簡単に検索することができます。

利用イメージ画像のように、複数の要素を色分けすることで、視覚的に分かりやすくしています。

公式
ホームページ

デジタル化推進会議

観光客や移住したばかりなどの土地勘のない人が、公共のトイレや万が一の災害の際の避難場所を簡単に確認できるのが良いです。

ごみステーション以外にも医療機関などの場所も種類ごとにピンポイントで表示できるので、必要な情報だけを確実に収集できます。

担当者

インターネット上に公開されるものなので、来庁不要で自分のパソコン、スマートフォンなどから確認ができます。移住検討の際の情報収集にも適しています。

42 「ゆがわら Wi-Fi」を利用する。

暮らしのサポートを受ける / デジタル推進室

町内約 40 か所の施設に無料の Wi-Fi スポットを設置しています。電波の名称を「Yugawara-WiFi」に統一することで電波の信頼性を高め、観光振興や災害時の迅速なインターネット通信の提供を目的としています。

現在はエリア拡大のため、町内にある無料 Wi-Fi スポットについてもアクセスポイント名の変更にご協力いただける事業者の募集もしております。詳しくはホームページをご覧ください。

このステッカーが目印です

公式
ホームページ

担当者

町内で安心して使える free Wi-Fi を整備することで、移住したばかりの人や観光客などの湯河原町に不慣れな方が気軽に情報を検索したり、有事にも備えることができます。

43 ライブカメラ を見る。

暮らしのサポートを受ける / デジタル推進室

海に面している湯河原町ならではの風景が、ライブカメラでいつでも見ることができます。カメラの画角を自分で調整し、見たい範囲を自由に選択できます。

きれいな風景を楽しめるほか、サーフィンを楽しむ方が事前に波の高さの確認や、大雨が降った際などに海の状況を海から離れた安全なところから簡単に見ることができ、大変好評です。詳しくはホームページをご覧ください。

公式
ホームページ

※実際のライブカメラの映像とは異なります。

担当者

湯河原町のホームページの中でも特にアクセス数が多く、大人気のページとなっています。海に面した湯河原町ならではの海のレジャーを安全に楽しむためにも欠かせません。

44 「くらしの相談」に悩みを話す。

暮らしのサポートを受ける / 秘書広報室

会場　防災コミュニティセンター 207 号室
（場所は変わる場合があります）

公式
ホームページ

湯河原町では主に町内在住者や在勤者を対象に「くらしの相談」窓口を開設しています。
相続や不動産を中心としたくらしに関わる問題から、日常生活での心配ごとやお悩みごとまで、ボランティアの相談員が幅広く対応します。
完全予約制で相談料は無料です。

「親が亡くなった。いつまでに何をどのように手続きしたらいいの？遺産はどうやって分けるの？」
「自分が他界した後、家族が遺産相続のことで困らないようにしたい。どうすれば良いのだろうか？」
「お隣さんの樹木が我が家のほうへ越境してきているが、どうすれば良いのかな？」
「最近、もの忘れがひどくなった。認知症になってしまう前にしておくべきことは？」

このような身近な疑問も、放置しておくと後で大ごとになってしまう場合があります。
毎日を穏やかなお気持ちで過ごせるよう、心配ごとの解消をお手伝いいたします。問題解決の糸口を見つけていただくきっかけに、ぜひお気軽にご活用ください。

担当者

ご尊父が亡くなり何をどうすれば良いか戸惑っていらっしゃるご家族、妻子のため元気なうちに相続対策を始めたお父さん、難題を抱えた不動産業者さん、遺言を検討されているご高齢のご夫妻等々、今までにたくさんの方と一緒に考え一緒に笑いました。甚だ微力ながら、課題解決への道筋を誰にでも分かりやすくお示しできるよう、今後とも精進いたして参ります。「お湯につかる前から温かい。」湯河原はそういう町です。

子どもを育てる

45 マタニティ・サポート 119 に登録する。

子どもを育てる / 保健センター

マタニティ・サポート
119 車両

子育て世代包括支援センター「ほんわか」
（湯河原町中央二丁目１番地３保健センター内）

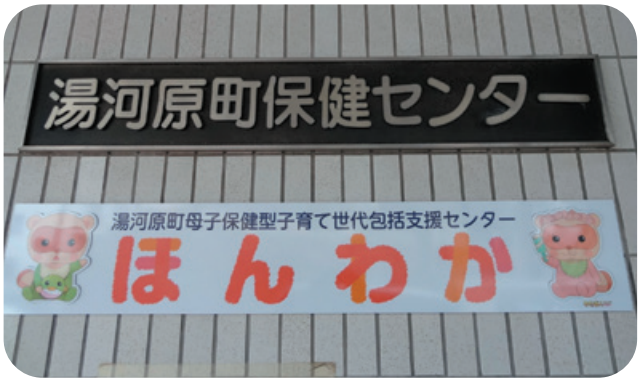

マタニティ・サポート 119 は、妊婦さんとその家族が安心して妊娠・出産することができる環境を整えるサービスです。家族の不在時や、タクシー利用が困難な深夜帯の陣痛などの緊急を要する場合に、かかりつけ産科医療機関まで安全にお送りするためのシステムです。

利用対象は、町内在住の妊婦さん、または里帰り出産を町内で迎える妊婦さんです。

利用するためには登録が必要です。登録･利用料は無料です。子育て世代包括支援センター（保健センター内）で登録手続きを行っています。

利用を希望する方が、住所･氏名･連絡先や出産予定日等の情報を登録することで、利用する際の 119 番通報や、かかりつけ産科医療機関への連絡が容易になり、安心してかかりつけ産科医療機関へ行くことができます。

登録カード

登録した妊婦さんご本人用と、ご家族用に２枚の登録カードをお渡しします。登録カードは母子健康手帳と一緒に保管し、搬送が必要な場合には 119 番通報し、氏名とともに「登録している」ことと「登録番号」をお伝えください。出産後は､登録を抹消します。
※詳しい利用方法については、町ホームページをご覧ください。

先輩住民

呼んだらすぐに来てくれて安心感があった。微弱陣痛だったが、３人目なので病院に着く前に産まれたらどうしよう…と不安だったが、救急車で安心した。女性の隊員さんが陣痛間隔測ったり、世間話ししたり。サイレン鳴らさずに行けた。今後もぜひ続けて欲しい！

担当者

妊娠届け出をされた 72% の方が登録をしています。実際に利用しなくても登録をしておくことで、いざという時に利用できる安心感にもつながります。登録手続きは 15 分程で簡単にできます。

46 幼稚園・保育園の外国語学習 に参加。

子どもを育てる / 学校教育課

幼少期から外国語に慣れ親しみ、小学校における外国語活動へつなげるとともに、将来、観光立町推進を担う人材の育成に役立つよう、実施しています。外国語指導助手を派遣し、音、目、体で外国語を体験できます。

基本情報

実施場所

湯河原小学校 / 吉浜小学校 / 東台福浦小学校 / 福浦幼稚園 / おにわ保育園 / まさご保育園
たちばな保育園 / みやのうえ保育園

実施回数

年間 15 回（月 2 回程度）

園児・児童

英語教室が楽しみ！

教材が面白い！

ゲームが楽しくて、もっとやりたい！

先生

様々な教材があり、子ども達の反応も良く、保育の参考になっています。リードの仕方や盛り上げ方、褒め方がとても上手で、子ども達も積極的に参加しています。

47 土にふれ合う園児のつどい。

子どもを育てる / こども支援課

湯河原町では、食育の一環として、町内の幼稚園・保育園の年長児を対象に、いもの苗付け及び収穫等を体験することにより、子どもたちに土のぬくもりや収穫の楽しさを感じてもらえるよう、土にふれ合う園児のつどい事業を実施しています。

5月 いもの苗付け　**10月** いもの収穫

参加者

自分が苗付けしたいもが大きく成長していて嬉しかった。

土にふれることがあまりないので、いもの収穫をしながら親子で楽しめた。

職員

いもの苗付けから収穫が体験できます。

大きく成長したいもをみて、園児たちの喜ぶ笑顔が素敵です。

最近では土にふれる機会が少ないと思うので、ぜひこの機会に土のぬくもりを感じてみてください。

48 放課後子ども教室 に行く。

子どもを育てる / 社会教育課

町内にある３つの小学校全てに設置されている「放課後子ども教室」は、週１～２回、下校から 16:30 まで学校内でお子様をお預かりしている放課後の子どもの居場所です。

ライフセービング体験

ボクシング体験

活動内容

例：吉浜小学校

前半：Study Time 宿題や算数プリント等

後半：Activity Time 様々な体験活動

●地元ライフセービングクラブによる救助や波乗り体験（吉浜海岸）
●パークゴルフ場でグラウンドゴルフ
●体の動かし方や走り方教室
●ボクシング　●剣道　●フラダンス　●ハロウィン
●自分で作ったタコでタコ挙げ大会　●体験算数＆理科
●子ども先生　（バスケットボール・おりがみ等）
●味噌づくり　●どらやき作り等調理実習
●手芸や工作（スライム・手形アート）
　・ハロウィン衣装・羊毛フェルト
　・スノードーム・埴輪・季節の栞等）
●文化祭
　・段ボールジェットコースター・ドローン・オリジナルゲーム
　・ネイルヘアメイクサロン等子どもの自由な発想で開催
●英会話　●レゴ・将棋・百人一首等　●夢の絵地図
●海の生物（吉浜海岸）　●外遊び（ドッヂボール・ドロケイ等）

ビーチクリーニング後

参加者や保護者

こども

とにかく楽しい。/ 家でできない事がやれて良かった。
将棋が出来るようになった。/ 傷メイクが本物みたいになった。

保護者

想像以上に学ぶことがあり驚いています。/
毎回のように良い所をほめて下さり、嬉しいようで、いつも楽しみにしています。/ お友達と宿題などを一緒にできて喜んでいます。/
様々な子と交流をもてている為か、人を思いやる気持ちが前よりもあるようです。/ English は有難いです。/
教室の日は朝からウキウキしてます。/
授業以外の内容を楽しく学べるのはとても良い。

担当者

各小学校の地域に合わせた子どもの放課後の居場所です。地域の大人達が、物理的な居場所は勿論、心の居場所を目指してお子様の成長を見守っています。平成 29 年文部科学大臣賞受賞。

49 校外体験学習 をする。

子どもを育てる / 学校教育課

1

稚鮎の放流体験

例年４月に川の生き物の生態をとおして、川の水をきれいに保つことや自然環境の大切さを学ぶため、実施しています。

2

茶摘体験

例年５月に地域の農産物であるお茶摘みを体験し、出来上がったお茶を給食等で試飲することで、農業に対する理解を深めるため、実施しています。

3

温泉入浴体験

例年６月に観光地に住む児童として、温泉に関する知識とお風呂の入浴マナーを身に付けるため、実施しています。

参加した児童

放流した鮎に大きくなってほしい！
茶葉がたくさん摘めて楽しかった！
摘んだ茶葉でお茶を飲むのが楽しみ！
友達と温泉に入れて楽しかった！
これからも温泉のマナーを守って入りたい！

参加した先生

茶摘体験では、送ってもらった茶葉で家族とおいしくお茶を飲んだという子供たちからの報告もあり、子供たちにとって湯河原ならではの貴重な体験ができて良かったです。

50 湯河原町少年少女消防クラブ に入る。

子どもを育てる / 消防本部警防課

湯河原町少年少女消防クラブは、将来の地域防災を担う防災リーダーの育成を目的に、小・中学生がさまざまな消防活動体験をするクラブです。

対象は湯河原町内に在住または在学の小学５年生から中学３年生です。活動内容は消防署での職場体験、視察研修、応急手当講習、火災予防運動などの広報活動、小型ポンプ操法などの訓練、湯河原町総合防災訓練や消防出初式への参加、防火・防災に関する学習です。

クラブ員の募集に関するお問い合わせは湯河原町消防本部警防課までお願いいたします。

平日 8 時 30 分～ 17 時 15 分
電話 0465-60-0177

担当者

少年少女消防クラブでは職場体験や視察研修など年間を通じて多くのイベントを実施しています。また、クラブ活動を通じて多くのクラブ員が防災に興味を持っていただければと思います。クラブ員の募集に関するお問い合わせは湯河原町消防本部警防課までお願いいたします。

51 魅力ある子育て支援などへの取組み

子どもを育てる / こども支援課・土木課・学校教育課

1 小中学校入学祝金

児童・生徒の入学・進学を、町をあげてお祝いするため、祝金を支給します。ランドセルや学生服の購入費の一部としてご活用いただきたいものです。

新小学校一年生　対象児童１人につき 20,000 円
新中学校一年生　対象生徒１人につき 20,000 円

2 ICT 教育の充実

一人一台タブレットと、ご家庭の通信環境に左右されない高速通信環境の整備をしています。

3 高校生通学定期券購入費補助

高等学校等へ公共交通機関を利用して通学する生徒の保護者に対し、通学に要する経費の一部を補助することにより、保護者の経済的負担の軽減を図るため、通学定期券購入補助金の支給を実施しています。

対象者

町内に住民登録がある高等学校等に通学する生徒を養育している、
本町に住民登録を有する保護者

支給額

対象児童１人につき年間２万円

保護者

新入学用品をそろえる際や、定期券に補助がでて助かっています。

4 ベビーシート・チャイルドシートの無料貸出

対象年齢

ベビーシート	生後０カ月～９カ月・身長 66 センチ以下 体重９キロ未満
チャイルドシート	生後６ヶ月～４歳代・身長 105 センチ以下 体重７～18 キロ未満

対象者

使用されるお子様および申請者の住所が湯河原町にある方

申込み

所定の借受申請書を土木課に提出してください。

注意事項

申込みの際にご本人様の確認ができるマイナンバーカードや免許証などをお持ちください。

返却時または町外へ転出するときは、必ずカバーなどを洗濯をして取扱説明書とともに返却してください。

5 紙おむつ等支給事業

子育てしやすい環境づくりに向けて、次世代を担う子どもの健やかな成長を応援するため、子育て世帯に紙おむつ等を宅配により支給しています。

対象者

町内に住民登録がある１歳の誕生月までの児童を養育している、本町に住民登録を有する父母等

支給品

紙おむつ、おしりふきシート、ベビーソープ等の１か月当たり 700 点（7,000 円）相当

支給方法

町が委託する事業者が毎月１回ご自宅へ配送します。

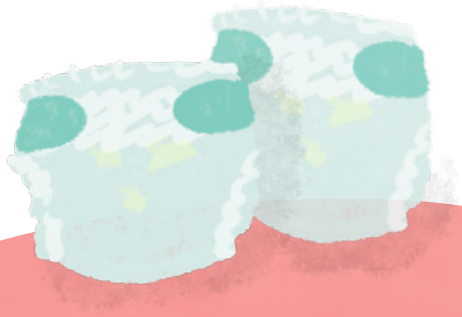

保護者

紙おむつ等、種類があるので気になる商品を選べるのがいいです。

紙おむつ等にかかる費用を別に使えるので家計が助かっています。

１か月分がまとめて届くので、買い物の荷物が減って助かります。

担当者

紙おむつをご自宅への配送により支給しているため、買い物で荷物になることがなく多くの保護者の方に好評です。

チャイルドシートは、数に限りがあります。

湯河原町
魅力発信
パンフレット