

広報

あなたの暮らしに笑顔と情報を

ゆがわら

Town of Yugawara Public Relations

2019

9

Vol.692

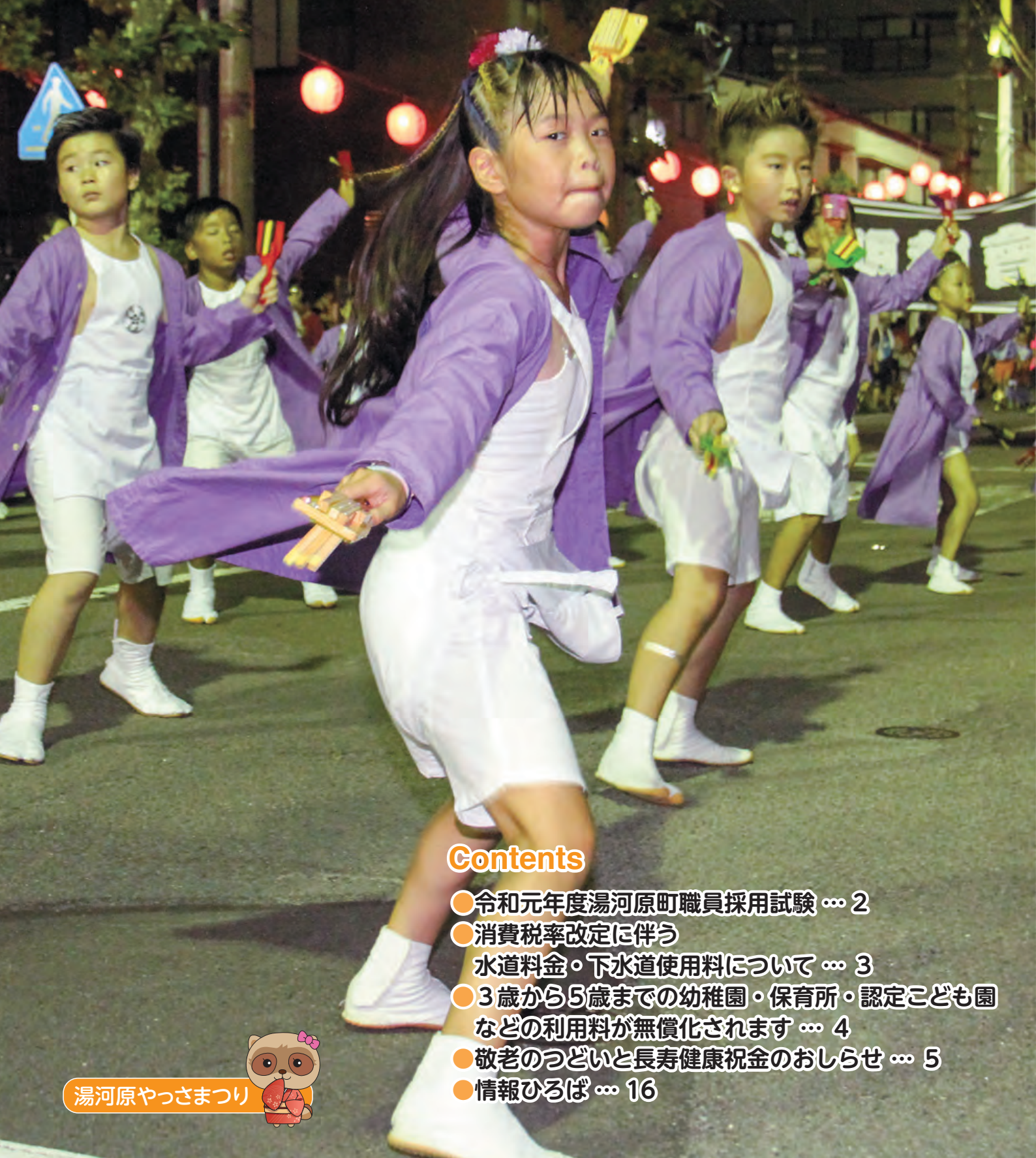

Contents

- 令和元年度湯河原町職員採用試験 … 2
- 消費税率改定に伴う
水道料金・下水道使用料について … 3
- 3歳から5歳までの幼稚園・保育所・認定こども園
などの利用料が無償化されます … 4
- 敬老のつどいと長寿健康祝金のおしらせ … 5
- 情報ひろば … 16

湯河原やっさまつり



令和元年度 湯河原町職員採用試験

- ▶ 第1次試験日 10月20日(日)
 - ▶ 試験会場 湯河原町役場
 - ▶ 受付期間 9月2日(月)～13日(金)
 - ▶ 第2次試験日 11月下旬予定(本人に別途通知)
 - ▶ 試験内容
 - (1次)教養試験、適性試験、作文試験、グループ討議
 - (2次)個別面接、体力測定(※1)
- ※1 身体障がい者は体力測定を除く。



採用予定職種、人員、受験資格

| 職種 | 人員 | 受験資格(※2) |
|------------------------|------|---|
| 一般事務・技術職 | 9名程度 | 平成元年4月2日～平成14年4月1日生まれの人 |
| 消防職 | 7名程度 | |
| 保育士 | 8名程度 | 昭和44年4月2日以降生まれで、保育士資格のある人(令和元年度中に取得見込みを含む。) |
| 保健師 | 1名程度 | 昭和44年4月2日以降生まれで、保健師助産師看護師法による保健師免許のある人(令和元年度中に取得見込みを含む。) |
| 一般事務・技術職 (身体障がい者対象) | 1名程度 | 平成元年4月2日以降生まれで、次のすべてに該当する人 ①身体障害者手帳の交付を受けている人 ②自力通勤ができ、介助なしに職務の遂行が可能な人 ③活字印刷文による筆記試験に対応できる人 ④口述による面接試験に対応できる人 |

※2 (全試験区分共通) 高等学校卒業以上の人(採用期日までの卒業見込みを含む。)

応募方法

次の書類を受付期間内に、受験者本人が庶務課職員係へ直接持参してください。

提出書類

- ①職員採用試験申込書(※3)
- ②写真2枚(縦4cm、横3cm)
(1枚を①に貼り、もう1枚を持参)
- ③最終学校の卒業(見込)証明書
- ④最終学校の成績証明書
- ⑤身体障害者手帳の写し(一般事務・技術職(身体障がい者対象)を受験希望の人)

※3 職員採用試験申込書は、庶務課職員係窓口で受け取るか、町ホームページからダウンロードしてください。

なお、町ホームページからダウンロードする場合はA4横で印刷してください。

問 庶務課職員係 内線285・286





Yugawara
町政ニュース

消費税率改定に伴う 水道料金・下水道使用料について

☎水道課管理係 63-2111 内線752・753
☎下水道課管理係 63-1231(直通)

◆水道料金 (1か月分)

| 使用水量 | 旧料金(外税方式) | | | 新料金(外税方式) | | | 増加額 |
|------|-----------|---------|------|-----------|---------|------|------|
| | 料金(税込額) | 料金(税抜額) | 消費税 | 料金(税込額) | 料金(税抜額) | 消費税 | |
| ~10㎥ | 835円 | 774円 | 61円 | 851円 | 774円 | 77円 | +16円 |
| 15㎥ | 1,289円 | 1,194円 | 95円 | 1,313円 | 1,194円 | 119円 | +24円 |
| 20㎥ | 1,743円 | 1,614円 | 129円 | 1,775円 | 1,614円 | 161円 | +32円 |

◆下水道使用料 (1か月分)

| 使用水量 | 旧料金(内税方式) | | 新料金(外税方式) | | | 増加額 |
|------|-----------|-------|-----------|----------|------|------|
| | 使用料(税込額) | うち消費税 | 使用料(税込額) | 使用料(税抜額) | 消費税 | |
| ~10㎥ | 1,220円 | 90円 | 1,243円 | 1,130円 | 113円 | +23円 |
| 15㎥ | 1,980円 | 146円 | 2,018円 | 1,835円 | 183円 | +38円 |
| 20㎥ | 2,740円 | 202円 | 2,794円 | 2,540円 | 254円 | +54円 |
| 25㎥ | 3,500円 | 259円 | 3,569円 | 3,245円 | 324円 | +69円 |

※下水道使用料について、令和元年10月1日から内税方式から外税方式に変更となります。

【下水道使用料の計算方法】

- ① 基本使用料(使用水量が0㎥~10㎥のとき) 1,130円
- ② 超過分使用料(使用水量が11㎥以上のとき) 141円×(使用水量-10㎥)
- ③ ①と②の合計額に消費税をかける(①+②)×1.1

令 和元年10月1日(火)より、消費税率が8%から10%に引き上げられる予定に伴い、水道料金および下水道使用料についても、消費税増税分が増額されます。
ご不明の点は、上記の問い合わせ先までご連絡ください。
※水道料金については、偶数月検針の場合は令和元年12

月請求分から増額され、奇数月検針の場合は令和2年1月請求分から増額されます。
※下水道使用料は、偶数月検針の場合と、奇数月検針の場合については水道料金と同様ですが、毎月検針(簡易水道組合など)の場合については、令和元年11月請求分から増額されます。

温泉使用料金にかかる消費税率改正のお知らせ

☎温泉課管理係 内線772

令和元年10月1日時点で継続利用中の人は、9月実績分(10月中旬発送の10月分納付書)までは、原則として旧税率8%を適用します。

令和元年10月1日以降から使用開始をした人は、最初の料金となる10月実績分(11月中旬発送の11月分納付書)から、新税率10%を適用します。

【変更の内容】
◆新税率適用日 10月1日(火)から
令和元年10月1日からの消費税率が8%から10%に引き上げられる予定に伴い、温泉使用料金も消費税相当額が変更となります。

| 令和元年度 | | | 令和2年度 | | |
|------------------|-------------------|---------------------|---------------------|--------------------|----|
| 8月 | 9月 | 10月 | 11月 | 12月 | 1月 |
| 8月実績 8% → 9月分納付書 | 9月実績 8% → 10月分納付書 | 10月実績 10% → 11月分納付書 | 11月実績 10% → 12月分納付書 | 12月実績 10% → 1月分納付書 | |



Yugawara
町政ニュース

3歳から5歳までの幼稚園・保育所・認定こども園などの利用料が無償化されます

問 こども支援課児童福祉係 内線332
学校教育課管理係 ☎62-1100

幼

幼稚園、保育所、認定こども園などを利用する、3歳児クラスから5歳児クラスのすべての子どもの利用料が、10月1日(火)から無償化されます。また、0歳児クラスから2歳児クラスの子どもについては、住民税非課税世帯を対象として利用料が無償化されます。

なお、新制度未移行の幼稚園については、月額25,700円までが無償となります。

※町立保育園において、副食費(おかず、おやつなど)は、これまで保育料に含めて負担していただいていたが、無償化に伴い、実費負担となります。

主食については、これまでどおり家庭から持参していただきます。ただし、年収360万円未満相当世帯の子どもと、(※)第3子以降の子どもについては、副食費が免除されます。

(※)幼稚園、認定こども園(教育利用)は小学校3年生から、保育所、認定こども園(保育利用)は就学前児童から数えて第3子以降の子ども。



◆無償化の期間

満3歳になった後の4月1日から、小学校入学前までの3年間。

※幼稚園については、入園できる時期に合わせて、満3歳から無償化となります。また、通園送迎費、行事費、食材料費は無償化の対象外です。

◆対象となる施設・事業

幼稚園、保育所、認定こども園に加え、地域型保育、企業主導型保育事業(標準的な利用料)も同様に無償化の対象となります。

幼稚園の預かり保育の利用について

保育の必要性の認定を受けた、3歳児クラスから5歳児クラスまでの子どもの利用料は、1日450円×利用日数(月額11,300円まで)を上限に無償化されます。

【算定例】

| 利用料 (a) | 利用日数 (b) | 上限額 (c)=(b)×450円 | 無償化対象 (d)=(a)と(c)の低い方 | 実質負担額 (a)-(d) |
|------------|-------------|---------------------|--------------------------|------------------|
| 4,000円 | 10日 | 4,500円 | 4,000円 | 0円 |
| 9,500円 | 20日 | 9,000円 | 9,000円 | 500円 |

認可外保育施設などの利用について



保育の必要性の認定を受けた、3歳児クラスから5歳児クラスまでの子どもで、保育所、認定こども園などを利用できない場合、利用料が月額37,000円まで無償化されます。

0歳児クラスから2歳児クラスまでの住民税非課税世帯の子どもについては、月額42,000円まで利用料が無償化されます。

▼対象となる施設・事業

認可外保育施設、一時預かり事業、病児保育事業、ファミリー・サポート・センター事業が対象となります。



Yugawara
町政ニュース

ご長寿おめでとうございます 敬老のつどいと長寿健康祝金のおしらせ

介護課介護予防係 内線348

敬老のつどい

町内にお住まいの65歳以上の皆さんの長寿と健康を祝して、敬老のつどいを開催します。友人や家族の皆さんと一緒に、楽しい一日を過ごしてください。

▶日時 9月14日(土) 13:30～16:00(12:30開場)

▶会場 町民体育館

- ▶内容 第1部 記念式典
第2部 ふれあいのつどい(八雲保育園児のお遊戯)
第3部 舞踊(湯河原芸妓屋組合)
第4部 コンサート
(湯河原町観光大使・民謡歌手 小山みつなさん)

※冷房を使用しますので、必要な人は上着などをお持ちください。

▶送迎バス

| 号車 | 始発時間 | 始発場所 | 途中停車場所 |
|----|-------|----------|--|
| 1 | 12:30 | 奥湯河原 | ⇒源泉郷⇒桜山入口⇒美術館前⇒温泉場中央⇒落合橋 ⇒病院入口 ⇒道中⇒湯河原駅(銅像前)⇒城堀 |
| 2 | | 理想郷 | ⇒宮上会館⇒泉入口⇒小学校前⇒五所神社前⇒明店街 |
| 3 | 12:45 | 桜木公園 | ⇒胃腸病院 ⇒門川会館前 |
| 4 | | 五郎神社 | ⇒森下公園前⇒鍛冶屋会館前⇒鍛冶屋中央⇒山崎 |
| 5 | 12:30 | 川堀消防団車庫前 | ⇒東台福浦小学校前⇒長窪⇒舟岡⇒舟付(マンション前) ⇒小道地藏前 ⇒海の家 ⇒吉浜郵便局前 |
| 6 | | 福浦会館 | ⇒福浦(上り) ⇒福浦入口(上り) ⇒真鶴駅 ⇒福浦入口(下り) ⇒天保山⇒前栗場 ⇒白沼田⇒団地入口⇒嵯峨沢 |

※帰りも同じ経路のバスが16:15に町民体育館を出発します。どうぞご利用ください。

※~~~~ 線以外の停車場所は、路線バスのバス停となります。

＝特設コーナーをご利用ください＝

会場内に高齢者の皆さんに知っていただきたい情報などを発信するための特設コーナーを設置します。

◆スポーツコーナー

パークゴルフの体験ができます。

◆図書貸し出しコーナー

町立図書館が出張所をオープンし、図書の紹介・貸し出しを行います。

◆地域作業所たんぼぼコーナー

たんぼぼ作業所の皆さんが作った雑貨などを紹介・販売します。

◆高齢者ドライバー制度案内コーナー

高齢者ドライバー制度などの紹介・相談を行います。

◆行政コーナー

振り込め詐欺防止や介護予防事業に関するパンフレットの配布や紹介などを行います。

高

年齢者の皆さんの長寿と健康を祝して、町では、敬老のつどいを開催します。また、77歳・88歳の節目を迎えられた皆さんには、長寿健康祝金を贈呈します。

高齢者の皆さんがいつまでも健康で元気に毎日を過ごすことができ、これからも、安心して自立した生活を送ることができる、心豊かで元氣あふれる地域社会を目指していきます。

長寿健康祝金

77歳・88歳の節目に、長寿健康祝金をお贈りします。9月中旬に、各地区の民生委員がご自宅を訪問して贈呈します。

▶対象 町内に住民登録があり、1年以上お住まいで、9月15日現在で77歳・88歳の人

▶贈呈金額

77歳 5,000円

88歳 10,000円



Yugawara
町政ニュース

所得が低い人の生活を支援する 年金生活者支援給付金制度について

☎住民課保険年金係 内線325~327
給付金専用ダイヤル ☎0570-05-4092

年

年金生活者支援給付金は、年金を含めても所得が低い人の生活を支援するために、年金に上乗せして支給されるものです。

年金生活者支援給付金を受け取るには、次の要件を満たす人が、認定請求の手続きを行う必要があります。

▼高齢者への給付金(老齢年金生活者支援給付金)の要件

① 65歳以上の老齢基礎年金の受給者であること

② 前年の公的年金などの収入金額とその他の所得(給与所得や利子所得など)との合計額が、老齢基礎年金満額相当(779,300円(令和元年度))以下であること

③ 同一世帯の全員が住民税非課税であること

※高齢者への給付金(補足的老齢年金生活者支援給付金)は、老齢年金生活者支援給付金の所得要件(支給要件②)を満たさない人であっても、前年の公的年金などの収入金額とその他の所得の合計額が879,300円(令和元年度)までの人に対しては、補足的な給付金が支給されます。

▼障がい者や遺族への給付金(障害年金生活者支援給付金・遺族年金生活者支援給付金)の要件

① 障害基礎年金または遺族基礎年金の受給者であること

② 前年の所得が、4,621,000円以下であること

※障害年金・遺族年金などの非課税収入は、給付金の判定に用いる所得には含まれません。所得要件の基準額は、扶養親族などの数に応じて増額します。

年金生活者支援給付金の認定請求について

平成31年4月1日時点で老齢・障害・遺族基礎年金を受給し、受給要件を満たしている人には、9月上旬から日本年金機構より順次給付金の請求手続きに必要な書類が送付される予定です。

令和元年12月末までに請求した場合は、10月分から支給されますが、令和2年1月以降に請求した場合は、請求月の翌月分以降からの支給となります。早めに手続きをしてください。

平成31年4月2日以降に新規で受給する人は、年金請求手続きと併せて給付金の請求手続きをしてください。



Yugawara
町政ニュース

9月9日は救急の日 救急医療・救急業務に対する理解を深めよう

☎消防本部警防課警防係 ☎60-0177

救

急医療および救急業務に対する正しい理解と認識を深めていただくため、毎年9月9日を「救急の日」と定め、この日を含む一週間を「救急医療週間」としています。

この機会にもう一度、救急車の正しい利用方法と応急処置の必要性について考えてみましょう。

救急車の適正利用にご協力を

緊急でないのに救急車を呼ぶと、本当に救急車を必要とする事態が発生した場合に、救急車の到着が遅れ、救える命が救えなくなるおそれがあります。

緊急性がなく、自分で病院に行ける場合は、他の交通機関などを利用してください。

ただし、生命の危機と判断し、早急に医療機関などに搬送しなければならぬ場合は、迷わず119番通報してください。皆様のご理解とご協力をお願いします。



救急車を呼ぶ時

局番なしの119番に電話をすれば、消防署につながります。落ち着いて次のことを知らせましょう。

① 電話が通じたら、「火事」と「救急」の区別

② 来てほしい場所の住所とその目標となる建物

③ 事故や病気の内容

④ 傷病者の人数、年齢、性別

⑤ 持病があればその病名、かかりつけの病院

※携帯電話やFAXからでも、局番なしで119番通報は可能です。

救急車が到着するまで

① 電話口で指導されたとおりに、必要な応急手当を続ける。

② 場所がわかりにくい時は、目標となる場所まで案内人を立て、夜間には懐中電灯などで合図する。

③ 保険証やかかりつけ病院の診察券またはお薬手帳などを準備する。

到着した救急隊に伝えること
① 到着するまでの傷病者の容態

② 行なった応急手当の内容

Health avi ヘルシープラザ 10月～12月の教室 参加者募集 !!

各種体操教室の開催日・時間・定員

| 教室名 | 開催日 | 時間 | 定員 | | |
|-----------|---|-------------------|---|-------------------|-----|
| ウォーキングエアロ | 10月1日～12月10日 毎週火曜日(10月22日を除く) | 19:30～20:45 | 40人 | | |
| 体幹エクササイズ | 10月3日～12月5日 毎週木曜日 | 9:30～11:00 | 40人 | | |
| ヨガ(日曜クラス) | 9月22日～12月22日 毎週日曜日(10月27日、11月17・24日、12月8日を除く) | 13:15～14:45 | 40人 | | |
| ヨガ(木曜クラス) | 10月3日～12月19日 毎週木曜日(10月31日、11月28日を除く) | 13:30～15:00 | 60人 | | |
| いきいき健康体操 | ゆったりクラス ほのぼのクラス はつらつクラス | 10月4日～12月6日 毎週金曜日 | 9:30～11:00 11:00～12:30 13:30～15:00 | 20人 20人 40人 | |
| | | はっするクラス | 10月2日～12月4日 毎週水曜日 | 13:30～15:00 | 40人 |
| | | 友遊クラブ | 9月7・21日、10月5・19日、11月2・16・30日、12月7日(全て土曜日) | 9:15～10:45 | 15人 |

<ウォーキングエアロ・体幹エクササイズ・

ヨガ(木・日クラス)・いきいき健康体操教室>

- ◆対象 16歳以上の人(いきいき健康体操教室は60歳以上の人)で、心臓や血圧に支障のない人
- ◆持ち物 運動のできる服装、室内用運動靴、飲み物、タオル
- ◆参加料 各教室 4,000円(全10回分)

※いきいき健康体操教室は、クラスによって内容(運動強度)が違います。詳しくはヘルシープラザまでお問い合わせください。

<友遊クラブ>

- ◆対象 4歳～6歳(年中・年長)の未就学児
- ◆持ち物 運動のできる服装、室内用運動靴、飲み物、タオル
- ◆参加料 6,400円(全8回分)
- ◆申し込み 各教室とも、電話でヘルシープラザへ(9:00～21:00)

※参加料を添えて、直接受け付けも可

☎ヘルシープラザ ☎62-1333

Health avi 自分の体について考えてみませんか 9月29日(日)は「町民健康デー」

- ◆日時 9月29日(日) 9:00～12:00
- ◆会場 保健センター
- ◆内容 骨密度測定、尿糖チェック(検尿)、血液さらさらチェック、肺年齢測定、健康相談、栄養相談、歯と歯ぐきの相談、薬の相談(薬の名前がわかるものを持参)、試食コーナー など
- ◆定員
 - ▶骨密度測定 150人(先着順)
 - 9:00～/10:00～/11:00～(各時間帯50人)
- ◆費用 無料
- ◆申し込み 骨密度測定のみ申し込みが必要です。電話または直接、保健センターへお申し込みください。

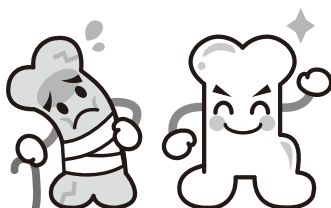

☎保健センター健康指導係 内線365

Health avi 第11回子育てひろば 『すくすくハート』

子育て世帯の交流・支援のため、子育て中の保護者の皆さんを対象に、楽しいイベントを行います。

- ◆日時 10月12日(出) 10:00～12:00(受付9:30～)
- ◆場所 町民体育館
- ◆内容 ①リズムにのってあそぼう
②楽しいゲームで、おみやげゲット
③紙芝居
④フリートーク(おやつタイム)

※アレルギーが心配な人は、おやつを持参してください。

- ◆対象 3歳以下の子どもとその保護者
- ◆定員 40組(先着順)
- ◆申し込み 9月2日(月)から電話または直接社会福祉課社会福祉係へ
- ◆主催 湯河原町民生委員児童委員協議会



☎社会福祉課社会福祉係 内線313

Health **avi** **がん検診を受診しましょう**
10月10日(木)のがん検診(集団)のご案内

- ◆検診日 10月10日(木)
 - ◆会場 保健センター
 - ◆申し込み 9月3日(火)の8:30から、電話または直接保健センターへ(電話での申し込みの場合、後日間診票を保健センターで受け取ってください。)
 - 20歳~74歳の女性と40歳~74歳男性には、5月末にがん検診受診券(緑色ハガキ)を郵送しています。受診可能な検診を確認し、毎年がん検診を受診しましょう。
 - 70歳以上(昭和25年3月31日以前に生まれた人)と生活保護を受けている人は、受診料が無料です。
- ☎保健センター健康指導係 内線361・362

| 項目 | 対象 | 定員 | 受診料 |
|--|---|------|--------|
| 胃がん検診 (X線バリウム検査) ^(※1) ※午前のみ実施 | 41歳~74歳の人(昭和20年4月1日~昭和54年3月31日の間に生まれた人) 75歳以上の人は、かかりつけ医に相談のうえ、医療機関で受診してください。 ^(※2) | 100人 | 900円 |
| 大腸がん検診 | 40歳以上の人(昭和55年3月31日以前に生まれた人) | 100人 | 500円 |
| 肺がん検診 | | 100人 | 200円 |
| 乳がん検診 (視触診とマンモグラフィ検査) | 40歳以上の女性(昭和55年3月31日以前生まれ)で、年度内(令和2年3月31日まで)に偶数年齢になる人。 | 80人 | 1,000円 |
| 子宮頸がん検診 ^{けい} | 20歳以上の女性(平成12年3月31日以前生まれ) ^(※3) | 90人 | 600円 |

(※1)胃がんリスク検診の対象者は、胃がん検診(X線バリウム検査)を受けることができませんのでご注意ください。なお、指定医療機関での胃がんリスク検診の実施期間は9月30日(月)までです。
(※2)75歳以上の人は、体にかかる負担が大きく、転落や誤飲などの事故を予防するため、集団検診は74歳までとさせていただきます。
(※3)出産後1年未満の人は、受診できません。性交渉の経験のない人は、お問い合わせください。また、今までに、子宮頸がん検診を一度も受けたことがない人は、施設検診(医療機関)をおすすめします。

Health **avi** **まだ暑い日が続きますので**
熱中症に注意しましょう!

まだ気温の高い日が続きます。早めの対策をとり、熱中症にならないように注意しましょう。

◆熱中症への対策

- ・喉が渇く前に水分をこまめに補給しましょう
外出や運動後、入浴前にも水分補給をしましょう。
- ・食事をしっかりとりましょう
汗で失われやすいミネラルや水分を含んだ野菜、フルーツを十分にとりましょう。
- ・睡眠を十分とりましょう
睡眠不足が続くと、体温の調節機能が低下しやすくなります。
- ・暑さを避けましょう
適度に室内を冷房して、室温が28度を超えないようにしましょう。外出時は帽子・日傘を利用しましょう。



Health **avi** **お口の健康教室に**
参加しませんか

口は、食べる・話す・表情を豊かにするといった、元気で楽しい生活を送るためのとても大切な機能を持っていますが、年齢とともに機能が低下していきます。皆さんも一緒に、口腔機能を維持するためにお口の健康教室に参加してみませんか。

- ◆日時 9月26日(木) 14:00~15:30
(受付13:30~)
- ◆場所 防災コミュニティセンター2階206会議室
- ◆対象 町内在住の65歳以上の人
- ◆定員 20人(先着順)
- ◆持ち物 筆記用具、手鏡
- ◆申し込み 電話または直接、介護課介護予防係へ
※会場には、できる限り公共交通機関をご利用ください。

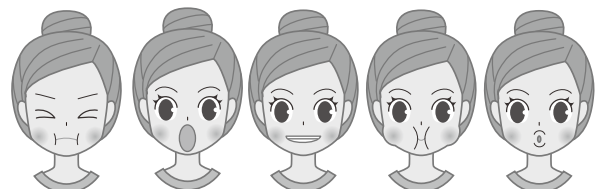

☎保健センター保健予防係 内線366

☎介護課介護予防係 内線343

Health avi iPadを使った「頭の体操教室」 & 「認知症サポーター養成講座」

年齢を重ねるごとに増えていく「もの忘れ」に対する不安をお持ちの人を対象に、iPadを利用し、ゲームなどを楽しみながら脳のトレーニングを行う、もの忘れ予防の教室を2回コースで開催します。

また、11月13日(水)には、認知症を正しく理解し、認知症の人やその家族を温かく見守るための「認知症サポーター養成講座」を開催します。

| 開催日 | 時間 | 場所 | 申し込み期間 |
|-----------|-------------|---------------|------------|
| 10月2日(水) | 13:15~14:45 | 保健センター1階機能訓練室 | 9月25日(水)まで |
| 11月13日(水) | 13:15~16:00 | 保健センター2階集団指導室 | |

※認知症サポーター養成講座は、頭の体操教室に参加していない人でも受講できます。(15:00~16:00)

※会場の都合上、当日は公共交通機関などをご利用ください。

◆定員 30人(先着順)

◆申し込み 電話または直接介護課窓口でお申し込みください。

☎介護課介護予防係 内線348



Health avi 難病講演会と患者家族のつどい 膠原病～病気との付き合い方を考える～

病気を知り、自分の病気との付き合い方のヒントや日常生活の工夫について考えてみませんか。

◆日時 9月19日(木) ①14:00~15:30
②15:30~16:00

◆場所 小田原合同庁舎2階DE会議室

◆内容

①講演会「^{こうげんびょう}膠原病について」

講師 ^{いはた あつし}井畑 淳さん

(横浜医療センター膠原病・リウマチ内科医師)

②患者家族のつどい

全国膠原病友の会神奈川県支部の紹介、体験談、情報交換など

◆対象 膠原病の患者とその家族、支援者など

◆定員 100人(先着順)

◆申し込み 9月12日(木)までに電話またはFAX(32-8138)で小田原保健福祉事務所保健予防課へ

☎小田原保健福祉事務所保健予防課 ☎32-8000
(内線3242)

Health avi 小田原保健福祉事務所の相談と検査のお知らせ

| 内容 | 日程 | 時間 |
|----------|------------------------------|-------------|
| 認知症相談 | 9月6日(金) 10月2日(水) | 13:30~16:30 |
| 精神保健福祉相談 | 9月12日(木) 17日(火) 26日(水) | 13:30~16:30 |
| エイズ相談・検査 | 9月18日(水) | 9:00~11:00 |
| 療育歯科相談 | 9月19日(木) | 9:00~15:30 |
| 骨髄ドナー登録 | 10月1日(火) | 11:00(受付) |

※各検査・相談ともに要予約



☎小田原保健福祉事務所 ☎32-8000
内線3236(療育歯科相談)・3246(そのほかの相談、検査)



ごみは、当日、朝8時30分(一部地域は8時)までに出してね。

9月 ごみ収集カレンダー

| 日 | 月 | 火 | 水 | 木 | 金 | 土 |
|----|----|----|----------------------|------------------------------------|----|----|
| 1 | 2 | 3 | 4 | 5 | 6 | 7 |
| 休 | 可燃 | カン | 可燃 | 不燃 | 可燃 | 休 |
| 8 | 9 | 10 | 11 | 12 | 13 | 14 |
| 休 | 可燃 | びん | 可燃 (粗大:有料) | ダンボール・紙バック ペットボトル ペットボトルキャップ | 可燃 | 休 |
| 15 | 16 | 17 | 18 | 19 | 20 | 21 |
| 休 | 可燃 | カン | 可燃 | 新聞・雑かみ | 可燃 | 休 |
| 22 | 23 | 24 | 25 | 26 | 27 | 28 |
| 休 | 可燃 | びん | 可燃 (粗大:有料) | ダンボール・紙バック ペットボトル ペットボトルキャップ | 可燃 | 休 |
| 29 | 30 | | | | | |
| 休 | 可燃 | | ※9月26日(木)天ぷら油・布類拠点回収 | | | |

10月 ごみ収集カレンダー

| 日 | 月 | 火 | 水 | 木 | 金 | 土 |
|----|----|----|---------------|------------------------------------|---------------------------|----|
| | | 1 | 2 | 3 | 4 | 5 |
| | | カン | 可燃 | 不燃 | 可燃 | 休 |
| 6 | 7 | 8 | 9 | 10 | 11 | 12 |
| 休 | 可燃 | びん | 可燃 (粗大:有料) | ダンボール・紙バック ペットボトル ペットボトルキャップ | 可燃 | 休 |
| 13 | 14 | 15 | 16 | 17 | 18 | 19 |
| 休 | 可燃 | カン | 可燃 | 新聞・雑かみ | 可燃 | 休 |
| 20 | 21 | 22 | 23 | 24 | 25 | 26 |
| 休 | 可燃 | びん | 可燃 (粗大:有料) | ダンボール・紙バック ペットボトル ペットボトルキャップ | 可燃 | 休 |
| 27 | 28 | 29 | 30 | 31 | | |
| 休 | 可燃 | カン | 可燃 | 新聞・雑かみ | ※10月24日(木) 天ぷら油・布類拠点回収 | |

★粗大ごみ(原則50cm以上2m未満のごみ)を出す場合は、事前に環境課保全係へ電話で申し込み、「粗大ごみ収集処理券」をお買い求めください。(美化センターへ直接持ち込む場合は無料です。)

- ◆収集日 9月11日(水) → 申込期限 9月6日(金)
9月25日(水) → 申込期限 9月20日(金)
10月9日(水) → 申込期限 10月4日(金)
10月23日(水) → 申込期限 10月18日(金)

◆収集方法 戸別収集(券を貼って外に出しておいてください。)

◆問い合わせ

- ◎ごみの収集 環境課保全係 ☎63-2111(内線551~553)
- ◎ごみの処理 美化センター ☎63-3472
- ▶平日 8:30~11:30/13:00~16:30
- ▶土・祝日 8:30~11:30(日曜日は休業)

天ぷら油、布類・古着の回収にご協力をお願いします

町では、ご家庭で天ぷらや揚げ物に使用した「食用油」と布類・古着(主に夏物、春物)の回収を行っています。

回収日時 毎月第4木曜日 8:30~11:30

回収場所 役場、各地域会館、公社住宅、森下公園上倉庫、子育て支援センター、ヘルシープラザ、福浦第9分団詰所、千喜公園、商工会館、美化センター(※公社住宅と美化センターは油のみ)

▶天ぷら油…「かす」を取り除き、乾いたペットボトルに入れ、しっかりふたをして出してください。

▶布類・古着…「ビニール袋」に入れて出してください。

※セーター、コートなどの冬物、羽毛製品、ぬいぐるみ、汚れているもの、濡れているものなどは出せません。

問 環境課保全係 内線552・553

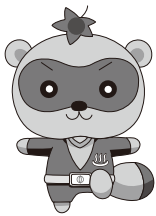

ごみは、当日、朝8時30分(一部地域は8時)までに出してね。

11月 ごみ収集カレンダー

| 日 | 月 | 火 | 水 | 木 | 金 | 土 |
|-----------------------|----|----|---------------|------------------------------------|----|----|
| | | | | | 1 | 2 |
| ※11月28日(木)天ぷら油・布類拠点回収 | | | | | 可燃 | 休 |
| 3 | 4 | 5 | 6 | 7 | 8 | 9 |
| 休 | 可燃 | びん | 可燃 | 不燃 | 可燃 | 休 |
| 10 | 11 | 12 | 13 | 14 | 15 | 16 |
| 休 | 可燃 | カン | 可燃 (粗大:有料) | ダンボール・紙バック ペットボトル ペットボトルキャップ | 可燃 | 休 |
| 17 | 18 | 19 | 20 | 21 | 22 | 23 |
| 休 | 可燃 | びん | 可燃 | 新聞・雑かみ | 可燃 | 休 |
| 24 | 25 | 26 | 27 | 28 | 29 | 30 |
| 休 | 可燃 | カン | 可燃 (粗大:有料) | ダンボール・紙バック ペットボトル ペットボトルキャップ | 可燃 | 休 |

12月 ごみ収集カレンダー

| 日 | 月 | 火 | 水 | 木 | 金 | 土 |
|----|----|----|-----------------------|------------------------------------|----|----|
| 1 | 2 | 3 | 4 | 5 | 6 | 7 |
| 休 | 可燃 | びん | 可燃 | 不燃 | 可燃 | 休 |
| 8 | 9 | 10 | 11 | 12 | 13 | 14 |
| 休 | 可燃 | カン | 可燃 (粗大:有料) | ダンボール・紙バック ペットボトル ペットボトルキャップ | 可燃 | 休 |
| 15 | 16 | 17 | 18 | 19 | 20 | 21 |
| 休 | 可燃 | びん | 可燃 | 新聞・雑かみ | 可燃 | 休 |
| 22 | 23 | 24 | 25 | 26 | 27 | 28 |
| 休 | 可燃 | カン | 可燃 (粗大:有料) | ダンボール・紙バック ペットボトル ペットボトルキャップ | 可燃 | 休 |
| 29 | 30 | 31 | | | | |
| 休 | 可燃 | 可燃 | ※12月26日(木)天ぷら油・布類拠点回収 | | | |

★粗大ごみ(原則 50 cm以上 2 m 未満のごみ)を出す場合は、事前に環境課保全係へ電話で申し込み、「粗大ごみ収集処理券」をお買い求めください。(美化センターへ直接持ち込む場合は無料です。)

- ◆収集日 11月13日(火) → 申込期限 11月 8 日(金)
11月27日(火) → 申込期限 11月22 日(金)
12月11日(火) → 申込期限 12月 6 日(金)
12月25日(火) → 申込期限 12月20 日(金)

◆収集方法 戸別収集(券を貼って外に出しておいてください。)

◆問い合わせ

- ◎ごみの収集 環境課保全係 ☎63-2111 (内線 551~553)
- ◎ごみの処理 美化センター ☎63-3472
- ▶平日 8:30~11:30/13:00~16:30
- ▶土・祝日 8:30~11:30(日曜日は休業)



健康一番!!

ないとうあい 内藤愛 保健師の
カラダに効くワンポイントアドバイス



9月は自殺対策強化月間です

◆自殺を防ぐためにできること
個人の問題としてではなく、町ぐるみで自殺の危険を示すサインに気づき、声をかけ、話を聞くことで必要な支援に繋げ、見守ることができると、問題を一つでも減らすことができ、自殺に至らないことを示しています。

湯河原町では、平成31年3月に「湯河原町のち支える自殺対策計画」を策定しました。

自殺は、健康、仕事、経済、人間関係の問題などが絡み合い、平均4つの問題が重なることで起きると言われています。これは言い換えると、問題を一つでも減らすことができれば、自殺に至らないことを示しています。

◆自殺を防ぐためにできること
個人の問題としてではなく、町ぐるみで自殺の危険を示すサインに気づき、声をかけ、話を聞くことで必要な支援に繋げ、見守ることができると、問題を一つでも減らすことができ、自殺に至らないことを示しています。

湯河原町では、平成31年3月に「湯河原町のち支える自殺対策計画」を策定しました。

自殺は、健康、仕事、経済、人間関係の問題などが絡み合い、平均4つの問題が重なることで起きると言われています。これは言い換えると、問題を一つでも減らすことができれば、自殺に至らないことを示しています。

◆自殺を防ぐためにできること
個人の問題としてではなく、町ぐるみで自殺の危険を示すサインに気づき、声をかけ、話を聞くことで必要な支援に繋げ、見守ることができると、問題を一つでも減らすことができ、自殺に至らないことを示しています。

湯河原町では、平成31年3月に「湯河原町のち支える自殺対策計画」を策定しました。

自殺は、健康、仕事、経済、人間関係の問題などが絡み合い、平均4つの問題が重なることで起きると言われています。これは言い換えると、問題を一つでも減らすことができれば、自殺に至らないことを示しています。

■社会が多様化する中で、地域生活の現場で起きる問題は複雑化・複合化している。
■複雑化・複合化した問題が最も深刻化したときに自殺は起きる。「平均4つの要因(問題)が連鎖する中で自殺が起きている」との調査結果もある。

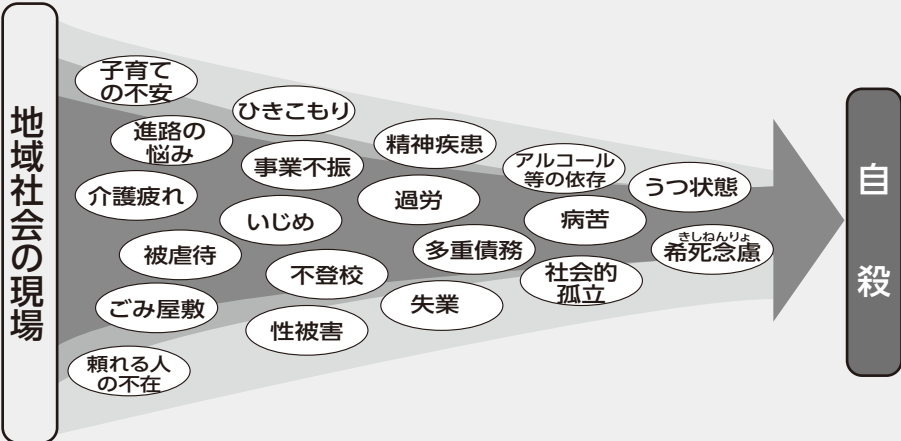

問 保健センター保健予防係
内線 361

～こころの健康相談～
◆令和元年の開催日
9月2日(月)・27日(金)
10月7日(月)・25日(金)
11月11日(月)・22日(金)
12月9日(月)・20日(金)
※全て13:00～/14:00～
/15:30～
◆申し込み
電話で保健センター
保健予防係へ

自殺に追い込まれている人は、悩みながらもサインを出しています。自殺を防ぐためには、当事者やサインに気づいた周りの人が、気軽に信頼できる人や専門家へ悩みを相談することが必要となります。

「こころの健康相談」では、心理の専門家による個別相談ができます。予約は電話で受け付けていますので、一人で悩まず、お気軽にご相談ください。

9月 保健行事カレンダー

(会場：保健センター)

- 9日(月) 2歳児歯科検診
13:15～13:30
平成29年8月～9月生
 - 11日(水) かるがも育児教室
9:30～10:00
乳幼児と保護者
 - 13日(金) 3歳6か月児健康診査
12:45～13:00
平成28年2月生
 - 18日(水) 1歳児歯科教室
9:15～9:30
平成30年7月～8月生
 - 24日(火) 4か月児健康診査
12:45～13:00
平成31年4月～令和元年5月生
- ※時間は受付時間です。

「あゆみの会」参加者歓迎

ことばや発達の遅れが心配、お友だちと上手に遊べないなどで悩んでいるお母さんやお父さん、お子さんと一緒に参加してみませんか。

- ◆日時 9月4・11日(水)
10:00～11:30
9月18日(水)
10:00～13:00
- ◆場所 子育て支援センター
ゆたぼん2階

問 社会福祉課障がい福祉係
内線312





子どもフォーラムで あなたの夢を実現してみませんか？

「こうだったらいいのにな。」「こんなことができたらいいな。」「これはどういうことなのかな。」をスタートに、今年子どもフォーラムは出発したいと考えています。日頃、皆さんが町や学校で生活していて、そんな気持ちを持ったことはありませんか。でも、実際は「どうしたらよいかわからない。」「一緒に行動してくれる人がいない。」などの理由で、なかなか実現できない人も多いと思います。そこを一步踏み出して、実現に向けて一緒に活動してみませんか。

「こんなことをしたらもっと町や学校が楽しくなるんじゃないかな。」「湯河原町の〇〇を使ってこんなことをしてみたい。」「湯河原町の〇〇についてもっと知りたい。」など、あなた自身が、あなたの中にある夢を叶えたり、疑問を解き明かしたりする活動『マイプロジェクト』をやってみませんか。不安があっても大丈夫です。町の大人や、頼れる大学生のお兄さん、お姉さんが一緒にお手伝いします！

最初のDAY1では、参加した者同士が仲良くなるためのゲームを行ったり、湯河原町で実際に『マイプロジェクト』を実践している人からのお話を聞いたりします。

DAY2からDAY5までは、実際に自分の『マイプロジェクト』をやってみます。最後のDAY6では、自分の



『マイプロジェクト』を学校や町の人に紹介します。

一緒に「湯河原町をちょっと変えてみたい!」という(*)ゆがわらっこを募集します。

(*)「ゆがわらっこ」とは、町内在住の児童・生徒の総称です。

◆子どもフォーラム開催日時(予定)

| | | |
|-------|-------------|-------------------------|
| DAY 1 | 10月5日(土) | みんなでゲーム、『マイプロジェクト』実践者の話 |
| DAY 2 | 10月6日(日) | マイプロジェクトの計画・実行 |
| DAY 3 | 10月22日(火・祝) | |
| DAY 4 | 11月10日(日) | |
| DAY 5 | 11月30日(土) | |
| DAY 6 | 12月1日(日) | マイプロジェクトの発表会 |

問 学校教育課教育指導係 ☎62-1100

9月学校行事

| | |
|--|---|
| <p style="text-align: center;">湯河原中学校</p> <p>13日(金) 第2回定期テスト 19日(木) 生徒会役員選挙演説会・投票</p> | <p style="text-align: center;">湯河原小学校</p> <p>24日(火) スマホ・携帯電話安全教室(5・6年) ※避難訓練(予告なし)</p> |
| <p style="text-align: center;">吉浜小学校</p> <p>21日(土) 教育活動公開・学級懇談会 26日(木) 学校評議員会 ※避難訓練(予告なし)</p> | <p style="text-align: center;">東台福浦小学校</p> <p>2日(月) 避難訓練 10日(火) プール納め 25日(水) なかよしハイキング(予備日:27日(金))</p> |

100歳のお誕生日をお祝い ご長寿おめでとうございます

7月16日(火)、100歳のお誕生日を迎えた新見七之介さんをお祝いするために富田町長が訪問し、お祝い金の贈呈などを行いました。

お祝いの飾り付けがされた部屋で、奥様と共に迎えに来てくださった新見さん。

富田町長は「おめでとうございます。」とお祝いの言葉を掛けながら、花束やお祝い状などをお渡ししました。

100歳のお誕生日、おめでとうございます。



左から奥様、新見さん、富田町長

湯河原町少年少女消防クラブ職場体験・町外視察研修 いざという時の防災について学ぶ

7月24日(水)と26日(金)に、消防署で少年少女消防クラブのクラブ員が職場体験を実施し、救急訓練や消火訓練、はしご車への搭乗など、実際の消防署の仕事や訓練について学びました。また、8月9日(金)には、神奈川県総合防災センターと神奈川県温泉地学研究所の視察にクラブ員30人が参加し、風水害やけむり避難などのシミュレーション体験や、地震や火山活動についての学習を通して、未来の防災の担い手としての知識を深めました。



神奈川県温泉地学研究所で学習

握手を交わす富田町長とブンイトー市のランサン・ナンタカウォン市長



タイ王国ブンイトー市と「相互協力に関する覚書」締結 福祉や観光分野で連携・協力

7月23日(火)、役場特別会議室で、タイ王国ブンイトー市と「相互協力に関する覚書」を締結しました。タイ王国との交流は、昨年12月から始まり、バンコク郊外都市の自治体首長などの訪問団が、高齢者福祉などについて行政視察を行うために湯河原町を訪れていました。今回の覚書は、福祉や観光など、さまざまな分野の情報交換を通じて、両市民・町民が、より豊かな生活を送れるよう、相互協力をするものです。

任命式の様子(左から富田町長、山田さん、伴さん、坂倉さん)



湯河原町地方創生アドバイザー任命式 専門的視点を地方創生に生かす

8月16日(金)、役場特別会議室で、地方創生アドバイザーの任命式が行われました。任命されたのは、東京都市大学都市生活学部准教授の坂倉杏介さん、慶應義塾大学SFC研究所上席所員の伴英美子さん、慶應義塾大学政策・メディア研究科非常勤講師の山田貴子さんの3名で、地方創生を推進する事業のアドバイザーとして専門的な視点から意見や指摘をいただき、湯河原町の政策に生かしていくものです。

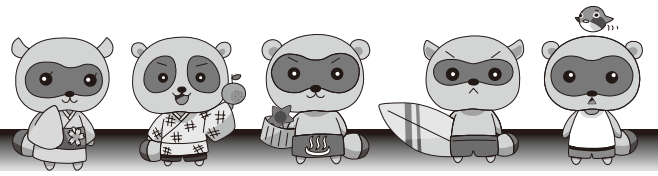

第2回家庭教育学級

☎社会教育課社会教育・青少年係 ☎62-1125

育児の中でスマホを適切に利用するためにはどうしたらいいのか。具体的なルール作りの練習をします。

☎9月10日(火) 10:00~12:00

📍防災コミュニティセンター2階205会議室

📌「スマホのある子育てを考えよう」

👤保育園、幼稚園、小・中学校の保護者および関心のある人

🗨️松田直子さん(NPO法人イーランチ、静岡県ネット安全・安心協議会委員)

☎電話で社会教育課社会教育・青少年係へ

※保育が必要な人は、9月6日(金)までに社会教育課社会教育・青少年係までお申し込みください。

全国家計構造調査にご協力ください

☎庶務課庶務係 内線283

中央・門川・吉浜地区の一部地域の世帯を対象として、10月から11月までの2か月間にわたり、2019年全国家計構造調査が実施されます。

この調査は、皆さんに日々の収入や支出などを回答していただき、国民生活の実態を明らかにすることを目的として、全国の世帯から統計的な方法に基づいて選定された世帯を対象に行われます。

調査の結果は、統計としてまとめられ、社会保障や福祉政策の検討など、国民生活に身近なさまざまな政策などに役立てられます。

9月中旬から、調査対象となった世帯に調査員がお伺いします。

提出された調査票は、統計上の目的以外に使用されることはありません。皆さんのご理解ご協力をお願いします。

ファミリーバドミントン教室開催のお知らせ

☎社会教育課スポーツ振興係 ☎62-1125

子どもからお年寄りまで、誰もが気軽に楽しめるニュースポーツです。

☎9月17日(火) 19:15~21:00

📍町民体育館

👤小学生以上 ※小学生は保護者同伴

👜体育館シューズ(靴底が黒いものは不可)、タオル、飲み物

🗨️湯河原町スポーツ推進委員

※申し込み不要、直接会場へお越しください。

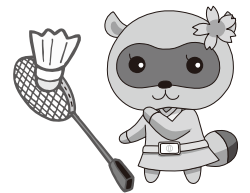

認知症をにんちしょう会2019を開催します

☎介護課地域包括支援係 内線344

歌や体操など、動きを取り入れながら認知症について伝えるステージ、イベントブース、お子様向けブースをご用意しています。また、認知症や介護の悩みなどの相談ブースもあります。

☎9月8日(日) 10:00~15:00

📍小田原ダイナシティウエスト1階キャニオンステージ

無料調停相談会のお知らせ

☎小田原民事調停協会 ☎40-3188

☎小田原家事調停協会 ☎22-6586

借入金の返済や交通事故の示談、遺産相続、離婚や夫婦関係などの悩みごとについて、民事調停委員・家事調停委員が無料で相談に応じます。

☎9月28日(土) 13:00~14:00(予約不要)

📍おだわら市民交流センターUMECO

ゆがわら・まなづる家族会のご案内

☎介護課地域包括支援係 内線345

今、介護で困っていること、悩んでいることなど、「一人で悩まず、一人で背負わず」同じ立場だからこそ語り合ってみませんか。皆さんの参加をお待ちしています。

ご本人と一緒にご参加いただけます。ケアマネジャー、医療介護に携わっている人の参加も歓迎します。

☎9月13日(金) 10:00~12:00

📍城堀会館1階

※城堀会館が満車の場合は役場駐車場をご利用ください。

(広告)

みんなで大喧嘩! 楽しい笑顔になる! ドラムカフェコンサート2019

全員でジャンベを叩いて叫びて叫ぶまで! リズムのパワーを体験しよう。音楽でひとつに、みんなでお楽しみよう!

DRUM FUN LIVE

日時: 9月15日(日) 開演 14:00
会場: 湯河原観光会館
入場料: 小学生以下 1000円
学生・シニア 1500円
一般 2500円

主催: NPO法人ドラムカフェ 共催/企画・制作: オフィス サンマリー
後援: 湯河原町・湯河原町教育委員会・南アフリカ共和国大使館
ゆがわら国際交流協会・(株)エフエム熱海湯河原

チケット取扱/協力: 好文の木 ☎:0465-46-6055
お問合せ・お申込み: オフィスサンマリー ☎:0465-46-0464

事業者の皆様! 仕入税額控除の方式が変わります!

2019年10月1日から消費税・地方消費税の軽減税率制度がスタート。全ての事業者の方に関係があります。レジ導入などに対する補助金もあります。

8% 10%

請求書 帳簿

詳しくはこちら
軽減税率 国税庁 検索

木造住宅耐震化補助事業

☎まちづくり課計画係 内線532

対象となる家屋 次の条件にすべて該当するもの。

- ①自らが所有し居住するもの(借家、アパートなどは除く)
- ②昭和56年5月31日以前に建築または工事着手されたもの
- ③在来軸組工法であること(枠組壁工法、プレハブ工法は除く)
- ④2階建以下であること ※簡易診断の場合

補助率

- ▶**簡易診断** 経費の3分の2 (上限額20,000円)
- ▶**一般診断** 経費の2分の1 (上限額50,000円)
- ▶**補強設計** 経費の2分の1 (上限額100,000円)
- ▶**改修工事(現場監理費を含む)** 経費の2分の1 (上限額350,000円)

※補助を受ける人は、事前の相談が必要です。詳しくは、まちづくり課計画係へお問い合わせください。

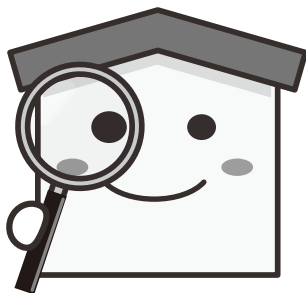

ふれあい農園利用者募集

☎農林水産課振興係 内線735・736

- 募集農園**
- かしわぎざわ 柏木沢農園 (3区画)
 - 第1白沼田農園(4区画)
 - 第3白沼田農園(4区画)
 - てんぼうやま 天保山農園 (7区画)
 - まえくりば 前栗場農園 (3区画)
 - こうど 神戸農園 (4区画)

費年間9,000円(1区画30㎡)

☑現在ふれあい農園を利用していない人で、町税などの滞納がなく、次のいずれかに該当する人(多数抽選)

- ①町内に住民登録がある人
 - ②町内に畑以外の固定資産を所有している人
- ※同世帯に利用者がいる場合は不可
- ☑9月10日(火)までに直接、農林水産課振興係へ

外壁・屋根の塗り替えや建て替えには届け出が必要です

☎まちづくり課計画係 内線533

家の新築や増改築、塗り替えなどをする場合は、建築物の色彩やデザイン、高さなどを定めた景観計画の基準を遵守し、一定規模以上の場合にはまちづくり課へ届け出が必要です。家などを建てる場合や、外壁を塗り替える場合は、事前にまちづくり課へご連絡ください。

※届け出が必要な規模など、詳しくはまちづくり課計画係へお問い合わせください。

市民農園を開設しませんか

☎農林水産課振興係 内線735・736

農地を所有している人またはNPO法人・企業などで農地を有効活用したいと考えている人は、市民農園を開設しませんか。市民農園とは、農地を貸したい人が農地利用者を募集して、応募者に農地を貸し付けることができる制度です。市民農園を開設するには、手続きが必要です。詳しくは、農林水産課へご相談ください。

開設条件 次のすべてを満たすこと

- ①借受者一人当たり10アール未満の貸し付けであること
- ②複数の借受者を対象としていること
- ③一定のルールに基づいて行われること
- ④営利を目的としない農作物の栽培であること
- ⑤貸付期間が5年を超えないこと

門川会館あそびと学習の会 マインドフルネスヨガ・瞑想教室

☎社会教育課社会教育・青少年係 ☎62-1125

日 9月25日(水) 13:00~

場 門川会館2階

定 10人(先着順)

持 飲み物、タオル、上着、筆記用具
※動きやすい服装でお越しください。

申 電話で社会教育課社会教育・青少年係へ

9月10日は第59回「下水道の日」 ~下水道 見えないしごとに 金メダル~

下水道の日には、下水道の普及促進のためのイベントなどが全国的に開催されます。この機会に、下水道について一緒に考えてみませんか。

下水処理施設見学会 参加者募集

下水処理施設を見学してみませんか。汚水が浄化される様子をご案内します。また、下水道関連のDVD放映や、浄水センターで育てたメダカの配布も行います。

日 9月7日(土) 10:00~11:00

場 浄水センター

申 9月5日(木)までに電話で下水道課管理係へ

下水道いろいろコンクール参加作品展

夏休みに小・中学生が制作した下水道に関するポスター、書道、標語などの作品を、全国コンクール出品前に町で展示します。

日 9月12日(木)~18日(水) 10:00~17:00

場 町立図書館3階集会室

自分の作品やお友達の作品を見に行こう!



下水道マスコットキャラクター「スイスイ」

☎下水道課管理係 ☎63-1231

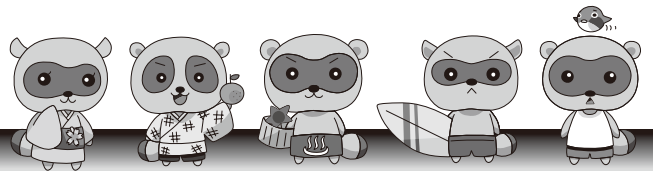

シンポジウム「箱根ジオパーク×日本遺産“箱根八里”を開催します!

☎箱根ジオパーク推進協議会事務局
☎0460-85-9560

「箱根八里」として東海道箱根路が日本遺産に認定されました。大地の成り立ちから考えられる街道の発展の経緯など、箱根ジオパークとの関連性について一緒に学びませんか。

☎9月15日(日) 13:00~(受付12:30~)

☎県立生命の星・地球博物館
☎箱根町立郷土資料館鈴木康弘館長による講演(当日受付・先着300人)、ワークショップ「小田原ちようちんづくり」(事前予約・先着30人)

※内容など詳しくは、箱根ジオパークホームページ(<http://www.hakon-e-geopark.jp/>)をご覧ください。

上級救命講習会開催のお知らせ

☎消防本部警防課警防係 ☎60-0177

☎10月6日(日) 9:00~18:00

☎消防本部

☎応急手当の基礎知識、成人・小児・乳児の心肺蘇生法とAEDの使用、ファーストエイド(傷病者の管理、搬送法、止血法、病気やけがに対する応急手当)、効果測定

☎湯河原町・真鶴町在住、在勤の人
☎定30人(先着順)

☎9月2日(月)~30日(月)までに、消防本部警防課警防係へ(土日祝を除く8:30~17:15)

下水道排水設備工事責任技術者試験・更新講習会

☎下水道課管理係 ☎63-1231

試験と講習会を神奈川県下水道協会が実施します。

責任技術者試験

☎令和2年2月6日(木) 13:30~15:30

☎川崎市教育文化会館

☎費5,200円

☎申込書に必要書類を添付の上、11月29日(金)までに指定の方法で郵送
※申込書は10月8日(火)から11月15日(金)の間、下水道課窓口で配布

更新講習会

☎令和2年1月21日(火)、22日(水)、23日(木)のうち希望する1日
12:30~16:30

☎場サンピアンかわさき(川崎市立労働会館)

☎費5,200円

☎申込書に必要書類を添付の上、11月29日(金)までに指定の方法で郵送
※申込書は10月中旬に更新対象者へ郵送

就学相談のご案内

☎学校教育課教育指導係 ☎62-1100

令和2年4月に小学校へ入学予定のお子さんで、ことばの発達や学校生活を始めるにあたっての心配ごとがありましたら、学校教育課教育指導係へご相談ください。

現在在学中のお子さんについての相談も随時受け付けています。

歯科健康診査のお知らせ

☎神奈川県後期高齢者医療広域連合
☎045-440-6700

神奈川県後期高齢者医療広域連合では、前年度75歳になった人を対象に、無料で歯科健康診査を実施しています。

☎昭和18年4月2日~昭和19年4月1日までに生まれた被保険者の人

☎令和2年1月31日(金)まで

※歯科健康診査を受けられるのは、期間中1回限りです。なお、対象の人には、7月下旬に案内状を送付しています。

ドライブレコーダー設置補助事業について

☎まちづくり課交通安全係 内線531

一般車両(二輪自動車、事業用車両、販売目的の車両を除く)にドライブレコーダーを設置する人に対し、取付費用を含む購入費の2分の1(限度額1万円/台まで)を補助します。

☎町内に住所を有し、町税などを滞納していない個人または法人で、車検証に記載された(される予定の)人

※補助対象となるドライブレコーダーや申請時に必要な書類など、詳しくは、町ホームページをご覧ください。

道路上に張り出している樹木などの伐採について

樹木が私有地から道路上に張り出していると、次のような危険があります。

- ①道路の見通しを悪くしたり、道路標識やカーブミラーなどを隠したりすることで、交通事故発生の原因となる可能性があります。
- ②樹木が歩道に覆いかぶさった場合、歩行者が樹木を避けるために車道を歩かなければならず、事故に巻き込まれる可能性があります。
- ③張り出した樹木に接触することで、車両を傷つけたり歩行者が怪我をしたりする可能性があります。

私有地から張り出している樹木などは土地所有者に所有権があり、災害などの緊急時を除き町で伐採・枝払いを行うことができません。樹木などが道路にはみ出していることが原因で事故などが発生した場合は、所有者が責任を問われることがありますので、剪定や伐採をするなど適正な管理をお願いします。

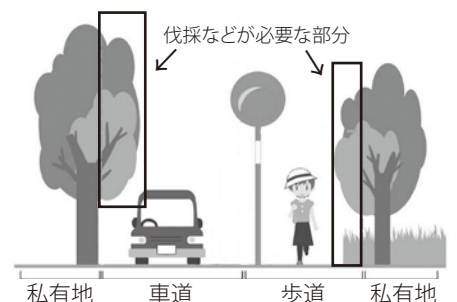

☎土木課土木係 内線513・514

真鶴道路施設見学会 参加者募集

問 県道路公社真鶴道路管理事務所
☎69-1441

真鶴トンネル内の空気の排出を行っている換気所などの見学や、トンネル内での事故を想定して実施される消防による訓練を見学しませんか。

日 10月10日(木) 10:00~12:00

場 真鶴道路施設(集合場所:真鶴町役場 駐車場9:30、湯河原町商工会館前 9:45)

※バスで見学場所まで送迎します。

※動きやすい靴・服装でお越しください。

対 町内に在住している人

定 12人(多数抽選)

申 9月2日(月)~13日(金)までに、電話で真鶴道路管理事務所へ(土日を除く 8:30~16:30)

南足柄市と箱根町を連絡する 道路の愛称を募集します

問 神奈川県西地域県政総合センター
企画調整課 ☎32-8903

令和2年春に開通を予定している南足柄市と箱根町を連絡する道路(県道731号 矢倉沢仙石原)の愛称を募集します。

応募方法 10月10日(木)までに、郵送、FAX(32-8111)、応募箱への投函、ホームページ(電子申請)のいずれかによりご応募ください。なお、詳細はホームページ(http://www.pref.kanagawa.jp/docs/m2g/doro_aisyo.html)をご覧ください。

全国一斉!法務局休日相談所を 開設します

問 横浜地方法務局総務課 ☎045-641-7461

土地・建物の登記、会社の登記、供託、戸籍、相続、遺言、人権問題に関することなどについて、法務局職員・公証人・司法書士・土地家屋調査士・人権擁護委員が相談に応じます。お気軽にご相談ください。

日 10月6日(日) 10:00~16:00

場 横浜第2合同庁舎1階会議室

申 電話で横浜地方法務局総務課へ

災害対応特殊救急自動車更新 に伴う寄付について

問 消防本部総務課総務係 ☎60-0178

8月7日(水)、平成30年7月の台風12号による高波で被災した高規格救急車の更新に係る費用として、神奈川県石油商業組合小田原支部西相部会様より、寄付をいただきました。

令和元年度災害対応特殊救急自動車整備事業の充実に使わせていただきます。



西湘地区障害者就職面接会

問 ハローワーク小田原 ☎23-8609

仕事を探している障がい者と企業の面接会です。

日 10月4日(金) 13:00~16:00

場 小田原アリーナ メインアリーナ

持 身体障害者手帳・療育手帳・精神保健福祉手帳・手帳のコピー(複数枚)・履歴書(複数枚)

申 9月27日(金)までにハローワーク小田原へ

よ あい 寄り愛湯河原~出張介護相談会~

問 介護課地域包括支援係 内線344

地域包括支援センターの保健師などが皆さんの地区に伺い、血圧測定のほか、介護に関する相談をお受けします。



日 9月26日(木) 10:00~12:00

場 文化福祉会館2階第1会議室

海浜公園駐車場利用規制について

問 社会教育課スポーツ振興係 ☎62-1125

「町民レクリエーションの集い」開催中、参加者以外の人は海浜公園駐車場の利用ができません。ご迷惑をおかけしますが、ご理解とご協力をお願いします。

規制日時 10月13日(日) 7:00~17:00

(広告)

宝くじ公式サイトで宝くじを購入できるようになりました!

お得な特典、便利なサービスいろいろ! 宝くじ公式サイト会員登録ステップ

STEP 1 「宝くじ公式サイト」を検索! メールアドレスの登録(仮登録)

「宝くじ公式サイト」を検索して、宝くじ公式サイトの新規会員登録ページでメールアドレスを登録(仮登録)します。



STEP 2 会員情報の入力(会員登録)

- 1 入力いただいたメールアドレス宛に、メールが届きます。
- 2 メールに記載されている会員登録用のURLをクリックします。
- 3 画面に従って、氏名や生年月日等の情報を入力いただくと新規会員登録が完了します。

宝くじ売り場でポイントをためる/つかうための手続きは以上で完了です。

宝くじ公式サイトでのネット購入をご利用の方は、引き続き次のSTEP3の手続きをお願いします。

STEP 3 決済情報の入力

ネット購入をご利用される方は、宝くじを購入するための「クレジットカード情報」および当せん金のお受け取りに利用する「口座情報」をご登録ください。

以上で、カンタン・便利な宝くじの「ネット購入」がご利用いただけるようになります!

宝くじ
公式サイトは
コチラから



クレジットカード情報のご登録にあたり、右記の2点をご確認ください。

- 1 宝くじ公式サイトで利用可能なクレジットカード発行会社か
- 2 本人認証サービス(3Dセキュア)を有効化しているか

クレジットカード発行会社の確認方法、本人認証サービス(3Dセキュア)について詳しくは https://www.takarakuji-official.jp/special/creditcard_guide/ をご確認ください。

本件に関するお問い合わせ先

宝くじコールセンター

TEL 0570-01-1192 (ナビダイヤル 有料) TEL 011-330-0777 (有料)

受付時間 10:30~19:30 (土・日・祝日、年末年始を除く)

※電話番号を十分ご確認の上、おかけ間違いのないようお願いいたします。



相談ひろば



日時の記載のない相談は随時受け付けています。

◎心配ごとと行政相談

日 9月10日(火) 13:00~16:00
場 宮下会館

日 9月20日(金) 13:00~16:00
場 文化福祉会館

◎青少年相談

日 平日9:00~12:00/13:00~16:00

場 青少年相談室(社会教育課内)

※上記時間以外は『親と子のテレフォン相談 ☎63-6300』へ

◎教育相談

日 平日9:00~12:00/13:00~17:00

場 学校教育課(防災コミュニティセンター1階)

◎町長相談(予約制)

場 役場会議室

申 秘書広報室(内線203)

◎育児相談

日 9月27日(金) 9:30~11:00

場 保健センター

◎ゆたぼん子育て相談(児童相談)

場 子育て支援センターゆたぼん

申 子育て支援センターゆたぼん(☎20-4940)

こども支援課児童福祉係(内線332)

※虐待の疑いがある場合は、どなたでもご連絡ください。

◎住民健康相談・栄養相談

日 9月13日(金)・24日(火)

9:30~11:30

場 保健センター

◎こころの健康相談(予約制)

日 9月2日(月)・27日(金)

13:30~/14:30~/15:30~

場 保健センター

申 保健センター保健予防係(内線366)

◎外国籍住民相談(予約制)

対象言語 英語・イタリア語・フランス語・スペイン語・ハンガール語

申 地域政策課企画係(内線224)

◎法律相談(予約制)

日 9月11日(水) 10:00~12:00
9月18日(水) 13:00~16:00

場 商工会館

申 商工会(☎63-0111)

◎社会保険労務士相談

日 9月12日(木) 14:00~16:00

場 商工会館

◎融資相談(事業融資)

日 9月10・17日(火) 10:00~16:00

場 商工会館

◎税務相談(予約制)

日 9月25日(水) 13:00~16:00

場 商工会館

◎行政書士相談会

日 9月4日(水) 14:00~16:00

場 商工会館

◎補装具巡回更生相談(予約制)

≪肢体不自由≫

日 9月9日(月) 13:00~14:00

場 小田原市保健センター

申 社会福祉課障がい福祉係(内線311)

◎出張福祉相談会

対 障がいのある人、その家族

内 日常生活やサービスの利用など

≪湯河原会場≫

日 9月2・9日(月) 10:00~12:00

場 地域福祉センター1号館相談室2

(たんぼ作業所)

≪真鶴会場≫

日 9月3・17日(火) 10:00~12:00

場 町民センター1階機能回復訓練室

◎くらしの相談(予約制)

日 平日9:00~16:30

内 主に相続、不動産問題

申 秘書広報室(内線247)



Population

湯河原町の人口

(令和元年8月1日現在)

●人口 23,847人 前月比 -26人
男性 11,060人
女性 12,787人

転入 92人/転出 91人
出生 9人/死亡 36人

●世帯 10,829世帯 前月比 -2

※神奈川県人口統計調査による



Weather

気象ゆがわら

(令和元年7月分)

●気温 最高 36.4℃ (31日)

最低 18.3℃ (9日)

平均 25.1℃

●降雨日数 20日 ●総雨量 183.0mm



Tax

今月の納期限

~9月30日(月)が納期限です~

●国民健康保険料・介護保険料(第4期)

●後期高齢者医療保険料(第3期)

●水道料金・下水道使用料(9月分)



Hospital

今月の休日当番医

1日(日) 川越内科クリニック ☎60-3830

8日(日) YKいわさきクリニック ☎60-0788

15日(日) JCHO湯河原病院 ☎63-2211

16日(月・祝) 湯河原中央温泉病院 ☎63-2555

22日(日) 浜辺の診療所 ☎64-1600

23日(月・祝) 後藤耳鼻咽喉科クリニック ☎62-8777

29日(日) 五十子内科医院 ☎62-3475

※当番医は、医師の都合により変更になる場合があります。

※最新の当番医の情報は、「ゆがわらメールマガジン」または「テレビ神奈川(tvk・3ch)データ放送」でご確認いただけます。

ゆがわらメールマガジン

★パソコンからの登録URL
<http://www.town.yugawara.kanagawa.jp/announcing-to-public/mail-magazine/>

★携帯電話・スマートフォン
QRコードを読み取れない場合は
次のアドレスへ空メールを送信
t-yugawara@sg-m.jp



※登録方法については、コールセンター
(☎0120-670-970)にお問い合わせください。
(平日9:00~17:00 年末年始除く)

湘南ベルマーレフットサルクラブのホーム
ゲームにて湯河原町民サンクスデー
Presented by ちぼりスイーツファクトリー
を開催します!

無料ご招待

湯河原町在住・在学・在勤の皆さまを全員無料ご招待!



ちぼりスイーツファクトリースペシャルデー
9月28日(土) 15:00キックオフ
湘南ベルマーレ VS バルドラール浦安
【会場】小田原アリーナ



【招待券引換え方法】

試合当日、会場チケット引き換えブースに湯河原町在住・在学・在勤を証明できるものをお持ちください。(免許証・郵便物・社員証・学生証など)必ずお1人様につき1つの証明物をお持ちください。ご招待の席種は自由席となります。

試合情報や詳細は、
湘南ベルマーレフットサルクラブHPへ→



Library & Books Information

おはなし会

◎金よう日のおはなし会

9月13日(金) 11:00～

- ▶対象 2歳まで
- ▶会場 3階おはなしのへや

◎土よう日のおはなし会

9月21日(土) 11:00～

- ▶対象 3歳～小学生
- ▶会場 1階児童コーナー

午後の朗読 (会場 3階会議室)

9月10日(火) 14:00～

★ノスタルジック・コンサート14

～懐かしのオールディーズを聴く～

温かみのある音色で今あらためて見直されつつあるアナログレコード。懐かしい曲の数々を、CDとは違った艶やかな響きで楽しめます。

- ◆日時 10月24日(木) 14:00～16:00
- ◆会場 3階集会室
- ◆定員 80人(先着順)
- ◆申し込み 電話または直接図書館へ

利用案内

- ◆開館時間 9:30～18:00
- ◆9月の休館日 2・3・9・17・24・30日

今月のオススメ!



■月へ

ロッド・パイル/著

50年前の7月、人類は初めて月面を歩いた…。アポロ1号から17号までの月面探査の軌跡と、その後現在に至るまでの宇宙開発の歴史を、豊富な図版と貴重な一次史料の数々によって解説したガイドブック。

■危険なヴィジョン[完全版] 1

ハーラン・エリスン/編

アメリカSF界最大のカリスマ作家ハーラン・エリスンが、1968年、既存の英米SF界に一石を投じるべく企画編集し、全作品に自ら紹介文を付した伝説のアンソロジーの完全版。



9月の新刊案内

アインシュタインの旅行日記

アルバート・アインシュタイン

ベストセラー全史 現代篇

さわむら しゅうじ

沢村 修治

ハシビロコウのすべて

いまいずみ ただあき

今泉 忠明

スズメの事ム所

しゅかわ みなと

朱川 湊人

炎天夢

こんの びん

今野 敏

町立図書館

☎63-4155

図書館へようこそ

公共施設の利用案内

時開館・営業時間 休9月の休館・休業日 予予約

Public Institution Information

町立湯河原美術館 ☎63-7788

時9:00～16:30(入館は16:00まで)

休4・11・18・25日

町民体育館 ☎62-1200

または☎080-9977-7201

時9:00～21:00

休2・9・30日

※9月17日(火)・24日(火)の開館は

9:00～17:00

予9月1日(日)から12月分の団体予約開始

海浜公園テニスコート ☎63-0480

時9:00～16:00(土日祝日は17:00まで)

予使用日の2か月前の1日から予約開始

ルシープラザ ☎62-1333

時9:00～21:00

休2・9・30日

予9月1日(日)から12月分の団体予約開始

ごめの湯 ☎63-6944

時9:00～21:00

休2・9・17・24・30日

独歩の湯 ☎64-2326

時10:00～18:00 休26日

総合運動公園(多目的広場)

☎63-7288

時9:00～21:00(ナイター照明使用可能)

予使用日の2か月前から予約開始

総合運動公園

(パークゴルフ場)

☎63-7288

時9:00～16:00

(土日祝日は17:00まで)

休5・12・19・26日

海辺公園ドッグラン

☎63-2111(内線522)

時8:30～17:30

休3・10・17・24日

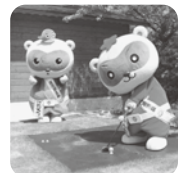

◆夏休みの作品展示◆

作：きのこ

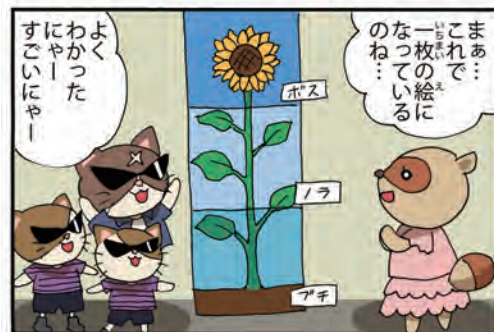

ゆたぽんファイブは湯河原町マスコットキャラクターです

町立湯河原美術館からのお知らせ

展覧会

◆湯河原十景完成記念特別展

第1部「永遠の四季彩～あなたが選ぶ湯河原十景」

9月30日(月)まで

平松画伯が画業の集大成として描く「湯河原十景」。その候補作品20点から来館者の皆さんに「わたしの湯河原十景」を投票していただく投票イベントを開催しています。

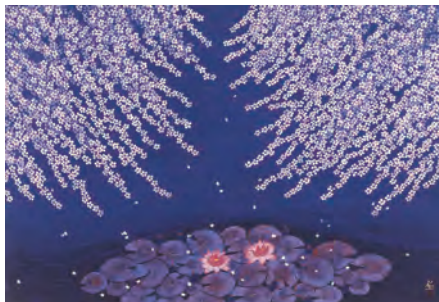

平松礼二「花の宴(ジベルニー)」

◆平松礼二館企画展

「夏の睡蓮」

9月30日(月)まで

「画業をたどるシリーズ②

混迷から希望の時代

～1970-1990」

10月3日(木)～12月24日(火)

◆常設展

たけうちせいほう みやけ こっき
竹内栖鳳、三宅克己など、収蔵作品を展示。

イベント

◆学芸員によるギャラリートーク(当日申込制)

9月15日(日) 10:30～11:10

◆平松礼二「見えるアトリエ」

▶アトリエ公開(作品制作をしていない期間、随時9:30～15:30)

アトリエの様子や制作途中の作品を見学できます。

◆ミュージアムカフェ「and garden」

▶美術館カフェライブイベント「Soup」 9月21日(土) 16:30～18:00

▶温泉場十景写真展 9月30日(月)まで

◆ナイトミュージアム(灯りの祭典) 9月27日(金)、28日(土) 21:00まで

※9月15日(日)は家庭の日。町民の皆さんは観覧無料です。

問 町立湯河原美術館 ☎63-7788 水曜休館(祝日の場合は開館)

あかちゃん 写真館

●10月号掲載写真募集●

◆対象 平成30年10月2日～令和元年5月1日生まれ

◆申し込み あかちゃんの名前(ふりがな)、性別、生年月日、保護者名、住所、電話番号、あかちゃんへのメッセージ(20文字以内)と送り主(～より)を記入し、写真を1枚添えて、秘書広報室へ郵送または直接お持ちください。

◆締め切り 9月6日(金)

※掲載は一人1回、1枚限りです。

※写真は返却できません。

※応募多数の場合は翌月号への掲載になります。

秋の全国交通安全運動

9月21日(土)～30日(月)

交通事故ゼロを目指す日 9月30日(月)

- ①子どもと高齢者の安全な通行の確保
- ②高齢運転者の交通事故防止
- ③夕暮れ時と夜間の歩行中・自動車運転中の交通事故防止
- ④飲酒運転の根絶
- ⑤全ての座席のシートベルトとチャイルドシートの正しい着用の徹底
- ⑥二輪車の交通事故防止



問 湯河原町交通安全対策推進協議会 (まちづくり課交通安全係内) 内線531

観月会

かんげっかい

風情ある伝統行事

『十五夜の宴』

うたげ

問湯河原温泉旅館協同組合

☎628400

〜狸福神社〜

恋の成就にご利益ありと評判の狸福神社。ライトアップされた神社で、絵馬に願いを書いてみませんか。



●開催日時 9月13日(金) 19:00~21:00
(予備日 9月14日(土))

●会場 観光会館前広場・万葉公園

▶イベント

神事 19:00~

お琴の演奏 19:30~/20:00~

月の天体観測 19:00~21:00



日 本的情緒あふれる行事「十五夜」。お月見をしながら湯河原温泉の風情を味わってみませんか。観光会館前広場はかがり火がたかれ、琴の音色に包まれます。お団子などの飲食ブースや土産品の販売コーナーも出店されます。

初秋の楽しいイベント情報

湯河原温泉^{あか}灯りの祭典

湯河原温泉観光協会 ☎64-1234

幻想的な竹あかりと、勇壮な花火の灯りをお楽しみください。

<竹あかり>

●日時 9月27日(金)・28日(土) 18:00~21:00

●場所 町立湯河原美術館庭園

<町立湯河原美術館ナイトミュージアム>

●日時 9月27日(金)・28日(土) 21:00まで

(入館は20:30まで)

●観覧料 大人600円/小・中学生300円

※ミュージアムカフェ『and garden』も夜間営業します。

10:00~21:00(ラストオーダー20:30)

<花火大会>

●日時 9月28日(土)

▶和太鼓演奏 20:00~

▶手筒花火 20:20~

▶打ち上げ花火 20:35~

●場所 泉公園



湯河原温泉らくご「見番寄席」

湯河原温泉観光協会 ☎64-1234

初めて落語を聴く人も、聴いたことがある人も、ワンコインで本物の落語が楽しめます。

●日時 9月7日~11月24日までの毎週土・日曜日

13:00開場/13:30開演

※上演約60分

●場所 湯河原芸妓屋組合3階

●参加料 500円

(小学生以下無料)



COFFEE BREAK

コーヒーブレイク

▶夏休みが終わり、通学路には子ども達の元気な声が戻ってきました。▶さて、湯河原の夏のイベントといえば、今月号の表紙でも取り上げている『湯河原やっさまつり』など、にぎやかなものが多いですが、秋になると、風流で趣のあるイベントが開催されます。▶9月27日(金)・28日(土)開催の『湯河原温泉灯りの祭典』は、町立湯河原美術館の庭園が竹灯籠などで美しくライトアップされます。2日間限定の幻想的な光景は必見。はやりの『インスタ映え』もばっちりとなっていますので、皆さんでぜひ、お越しください。(いぬまる)